Department of Media Studies & Journalism

Internship Report

Prepared By: Md. Hasanur Rahman Shaun

ID: 182012016

Term: Spring2023

Course Code: MSJ 11498

Host Organization: Desh Television

Date of Submission: 07 May 2023

Table of Content

Content	Page Number
Student Details	3
Internship Details	3
Acknowledgement	4
Plagiarism Declaration Form	5
Internship Report Approval	6
Introduction	7
Expectation	8
Host Organization	9-10
Tasks	11
Projects	
Project 1	13-19
Project 2	20-27
Project 3	28-34
Project 4	35-42
Project 5	43-50
Project 6	51-57
Project 7	58-65
Project 8	66-73
Internship Outcome	74
Workplace Log	75-77
Self-Assessment Form	78-79
Professional Competencies	80
Pictures	81-84
Concluding Remarks	85

Student's Details

Name: Md. Hasanur Rahman Shaun

ID: 182012016

Department: Media Studies and Journalism

Concentration: Digital Journalism

Career goal: To be successful on reporting career and digital media expert.

Internship Details

Host organization: Desh Television

Address: Karnaphuli Media Point 42, Shaheed Sangbadik Selina Parveen Sarak, W Malibagh, Dhaka 1217

Name of the Supervisor: Suruj Ahmed

Designation of the Supervisor: News Editor, Desh TV Digital

Section you worked in: Digital Content Executive

Internship Start Date: 15 January 2023

Internship End Date:31 Aprill 2023

Work hour per week: 48 hours

Acknowledgements

I feel incredibly fortunate to have successfully completed my internship, and I am deeply grateful to my Almighty Allah and to those who provided me with the opportunity and guidance.

I extend my heartfelt thanks to the Department of Media Studies and Journalism at ULAB for helping me to discover myself and providing me with numerous opportunities to prove my worth. I express my gratitude to all the faculties at ULAB and everyone else who played a part in this journey.

I am especially thankful to my supervisor, Nandita Tabassum, for her guidance and encouragement, which helped me to navigate my journalism career path and complete my internship project successfully.

I would also like to express my gratitude to my host news house, Desh Television, and my supervisor, Suruj Ahmed, the News Editor and A H Murad, the In charge of Digital Department for providing me with an opportunity to intern at Desh TV. I am grateful to all the staff at Desh TV for their warm hospitality, which made me feel comfortable and at home during my internship.

I owe a debt of gratitude to my parents, friends, and teachers who have always supported and stood by me. Their unwavering support and encouragement gave me the confidence that I could succeed. I would like to offer a special thanks to my fellow MSJ classmates and colleagues for providing me with valuable information, advice, and suggestions that helped me to complete this report.

Finally, I pray that the Almighty Allah will richly bless all of you. Thank you again for all your support and encouragement.

PLAGIARISM DECLARATION

1. I know that plagiarism means taking and using the ideas, writings, works or inventions ofanother as if they were one's own. I know that plagiarism not only includes verbatimcopying, but also the extensive use of another person's ideas without properacknowledgement (which includes the proper use of quotation marks). I know thatplagiarism covers this sort of use of material found in textual sources and from the Internet.

2. I acknowledge and understand that plagiarism is wrong.

3. I understand that my research must be accurately referenced.

4. This assignment is my own work, or my group's own unique group assignment. I acknowledge that copying someone else's assignment, or part of it, is wrong, and thatsubmitting identical work to others constitutes a form of plagiarism.

5. I have not allowed, nor will I in the future allow, anyone to copy my work with the intentionof passing it off as their own work.

Name: Md. Hasanur Rahman Shaun

ULAB ID: 182012016

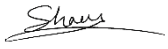

Signature

MSJ042

INTERNSHIP REPORT APPROVAL FORM

Student Name: Md. Hasanur Rahman Shaun ID No.182012016

Major: Digital Journalism Year: Spring 2023

Local Phone: +8801858333154Email: hasanur.rahman.msj@ulab.edu.bd

---

INTERNSHIP/PROJECT INFORMATION

InternshipOrganization/Project: Desh Television

Internship /Project Report Topic:

Semester (Tick one): ☑Spring 2023 □Summer 2023□Fall 2023

Advisor APPROVAL

(Please place a Tick)

☑ Approved □ Not Approved □ Partial Re-write □ Full Re-write

Remarks (If Not Approved/Pretrial/Full Rewrite):

Signature: _____ Date: _____

Name: Nandita Tabassum Khan Title: Senior Lecturer

E-mail:nandita.tabassum@ulab.edu.bd Phone: +8801918108619

Introduction

As a student in the Media Studies and Journalism program at the University of Liberal Arts Bangladesh (ULAB), completing an internship or project is mandatory to obtain my Bachelor's degree. I decided to pursue an internship program as the final part of my undergraduate experience.

Throughout my time at ULAB, I had always aspired to become the best journalist I could be. With a major in digital journalism, I knew that practical experience in a news house would be an essential aspect of achieving my goals. Writing and expressing my thoughts had always been a passion of mine, and digital content execution in the journalism field allows for news to be delivered in various creative ways. With multimedia becoming increasingly important for reaching audiences, I knew that a digital content execution internship at a popular news house would be an excellent opportunity for me.

During my internship, I worked for the central desk and had the chance to interact with other reporters, news editors, and correspondents. I learned a lot from observing their innovative ways of journalism and believe that this experience will simplify my career path. Additionally, I was assigned to work on search engine optimization (SEO), which was a valuable experience for me to learn about working in a television channel.

I gained practical knowledge through training and learned how to create news packages for digital media. My internship taught me how to transform information into news and allowed me to develop my digital package-making skills, which will be useful in my future career.

Overall, my internship experience was a valuable opportunity for me to gain practical experience in the field of digital journalism and develop my skills. It has equipped me with the necessary tools and knowledge to succeed in my future career.

Expectation and Objectives

As a Media Studies and Journalism student, my aspiration was always to build a career in reporting. I was fortunate enough to secure an internship with a renowned media house.

When starting in a new environment, one typically has certain expectations. Similarly, when I joined my internship, I had some specific objectives in mind, including:

- Learning desk report making
- Learning about organizational behavior and office culture
- Improving my writing skills
- Understanding the language and structure of news
- Developing time management skills
- Understanding professional ethics in journalism
- Learning to manage workload effectively
- Building a good network
- Gaining practical experience in journalism for a professional news platform
- Improving my spelling and language proficiency.

During my internship, I was able to fulfill these expectations and gain valuable knowledge and experience. I observed and learned about the organization's behavior and office culture, which helped me adapt to the new environment quickly. I also had the opportunity to hone my writing skills and learn about the language and structure of news script writing.

Moreover, I learned time management and workload management skills, which are essential in the fast-paced world of journalism. I also gained an understanding of professional ethics and the importance of upholding them in journalism.

Additionally, I was able to build connections with professionals in the field, which will undoubtedly be useful in my future career. Overall, my internship provided me with practical experience and the chance to develop my skills and knowledge, fulfilling my expectations and preparing me for a successful career in journalism.

Host Organization: Desh Television

Desh Television Limited, a Bangladeshi global satellite TV channel in Bangla language. It was launched on 26 March, 2009. It is on the air 24 hours a day seven days a week with a rich mix of News & Current Affairs, Sports and Entertainment programs catering to viewers within Bangladesh as well as Bengali expatriates residing overseas in this footprint region.

Desh TV is committed to uphold these dreams of our people. Desh TV also salutes the cross section of Bangladeshi people and the red and green flag held high by them with pride. It believes in the fact that modernity is manifested in connecting with our eternal values. It believes in bringing to the fore the culture and belief of all ethnic, linguistic and religious background. Desh TV also believes in the basic human rights and very importantly, in the right to information of all Bangladeshis. It believes in open doors and windows, so that the world culture can mingle with ours freely and we can go forward, hand-in-hand, towards life's greater glory.

Organization Profile

Date of Inception: 26 March, 2009

Head of News: Faruq Hossain

Logo:

Organogram

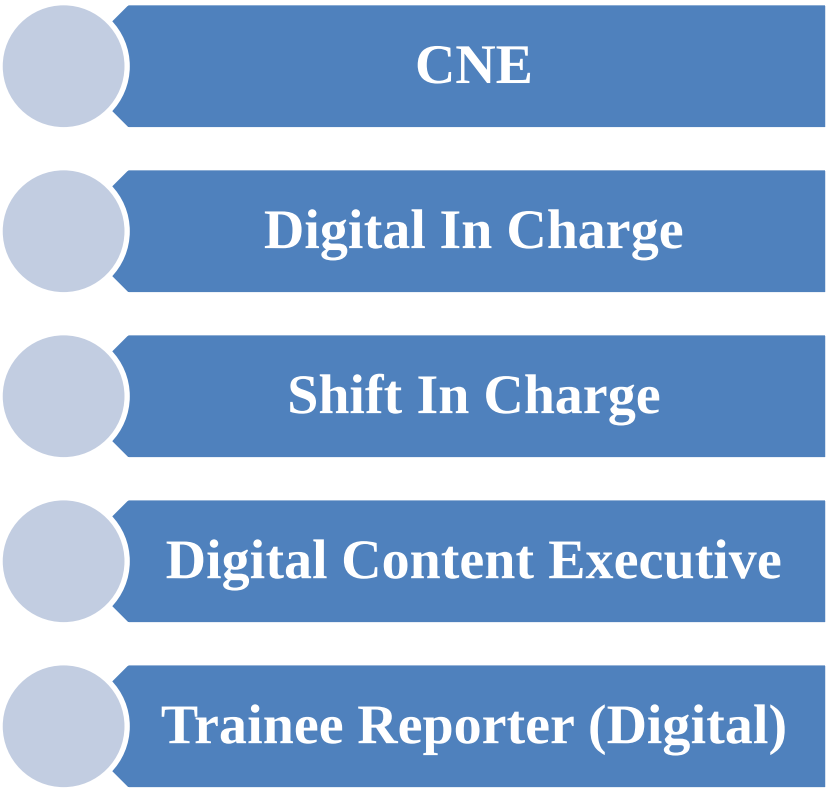
CNE
Digital In Charge
Shift In Charge
Digital Content Executive
Trainee Reporter (Digital)

Tasks

During my internship at Desh Television, I served as a Digital Content Executive in the Digital team. As part of my role, I was responsible for managing both national and international desks, which included contacting correspondents and reporters and creating desk reports for online publishing.

As an intern I was also assigned to do following tasks:

- Checking daily email for Corespondence news.
- Collecting and gathering information relate to assigned news.
- Collecting footage from reuters.
- Communicate with my supervisor for final approval.
- Script writing.
- SEO management.
- Thumbnail making.
- Uploading for digital platforms.
- Collecting news from reportersTranselate News

Project Details

Project 1

Project Name: Preparing Package on Venice Canal

Project Type: Package (Digital Upload)

Assignment Date: 22 February 2023

Project Description: This package was about Italy Venice canal which is almost losing its beauty for not having rain. Gondolas are stuck in mud which created sufferings among the localityand the water boat ambulances. I was assigned by news editor with a news link to read and to research about the issue and editor asked me to prepare the script after.

My Responsibility: I was assigned to make a pakage story about the issue addressed about Italy Venice. My first work was to think critically and make research about the issue. By surfing the web and collecting some database I prepared a script and titled it 'শুকিয়ে যাচ্ছে ইতালির ভেনিসের খাল,. It was my duty to bring out the reasons behind drying up the canals and the perspective of specialists about the concerned issue.

My Research Note:

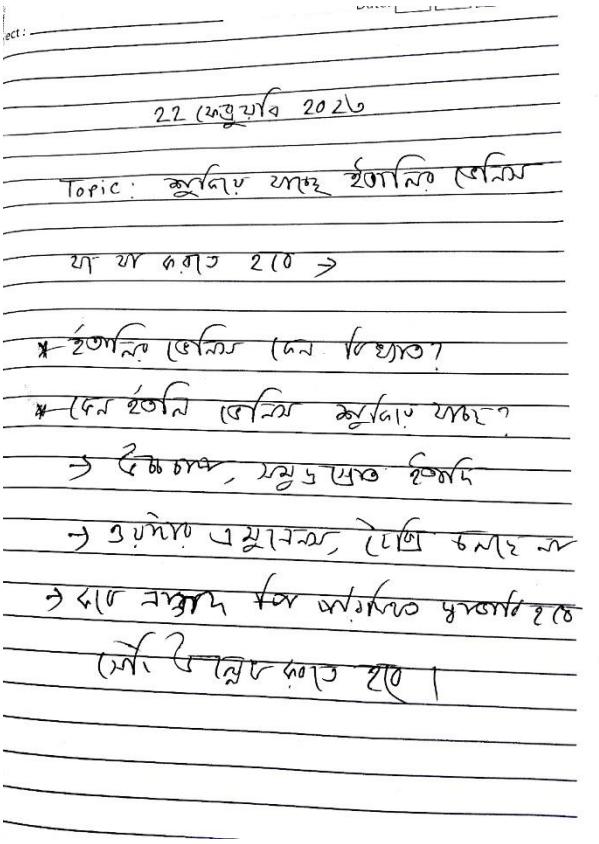

Photo 1.1: Research note on package on Venice Canel

My Script Copy:

শুকিয়ে যাচ্ছে ইতালির ভেনিসের খাল

ইতালির অন্যতম পর্যটন নগরী ভেনিস। পর্যটকদের কাছে ভেনিস যেন এক স্বর্গরাজ্য। ভাসমান এ শহরটি দেখতে বিশ্বের বিভিন্ন দেশ থেকে প্রতিদিন অসংখ্য পর্যটক ভ্রমণ করেন স্থানটিতে। ফলে ইতালি পর্যটন খাতের অন্যতম আয়ের উৎস ভেনিস। ভেনিসজুড়ে ছড়িয়ে রয়েছে অসংখ্য খাল। এসব খালের স্বচ্ছ পানিতে নৌকায় চড়ে শহরজুড়ে ঘুরে বেড়াতেই ভেনিসে ভিড় করেন পর্যটকরা। তবে ভেনিসের পুরোনো সেই চিত্র এখন বদলে গেছে। খালগুলোয় পানি নেই। শুকিয়ে যাওয়া খালে কাদায় আটকে আছে নৌকা। পর্যটকদের কাছে তাই আকর্ষণ হারিয়েছে ভেনিস।

আপস..

ভেনিসের খালগুলো শুকিয়ে যাওয়ার বড় কারণ বৃষ্টি ও তুষারপাত কম হওয়া। এই পরিস্থিতির পেছনে উচ্চচাপ, পূর্ণচন্দ্র, সমুদ্রস্রোতসহ কিছু কারণ রয়েছে বলে উল্লেখ করেছেন বিশেষজ্ঞরা। বিষয়টি নিয়ে ভেনিস সিটির কতৃপক্ষ জানান, খরার কারণে খাল ও নদীতে পানি কমে গেছে। সাগরে উচ্চচাপের প্রভাবে বৃষ্টি কম হচ্ছে। প্রতিবছরই জানুয়ারি ও ফেব্রুয়ারি মাসে খালে পানি কমে আসা ও স্রোত না থাকার সমস্যায় ভোগে ভেনিস। তবে গত ১৬ বছরের মধ্যে এবারের মতো এত প্রকট সমস্যায় পড়েনি ভেনিসবাসী।

আপস..

ভেনিসে নৌপথে পর্যটকবাহী নৌকার পাশাপাশি অসংখ্য ওয়াটার অ্যাম্বুলেন্স চলাচল করে। পানি না থাকায় এসব ওয়াটার অ্যাম্বুলেন্স চলতে পারছে না। ফলে স্বাস্থ্যখাতে অনেকটা সমস্যায় পড়েছেন স্থানীয়রা।

আপস..

গত সপ্তাহে ভেনিসের খালগুলোর পানি স্বাভাবিকের চেয়ে ১ দশমিক ৬ ফুট কম। কয়েক দিনের মধ্যে ভারী বৃষ্টি হতে পারে বলে আশা করা হচ্ছে। এরপর পরিস্থিতি স্বাভাবিক হয়ে আসতে পারে।

আপস..

শতাধিক দ্বীপ নিয়ে গড়ে উঠেছে ভেনিস। জালের মতো ছড়িয়ে–ছিটিয়ে থাকা খালগুলো ঐতিহাসিক এ শহরের যোগাযোগের সবচেয়ে বড় মাধ্যম। এক গবেষণায় বলা হয়েছে, ডুবে যাওয়ার ঝুঁকিতে রয়েছে ভেনিস। সঠিক সময়ে কার্যকর পদক্ষেপ না নিলে ২১০০ সালের মধ্যে এই শহর পুরোপুরি সাগরে বিলীন হয়ে যেতে পারে।

পে অফ

News Editor Edited Copy:

শুকিয়ে যাচ্ছে ইতালির ভেনিসের খাল

ইতালিরঅন্যতম পর্যটন নগরী ভেনিস পর্যটকদের কাছে ভেনিস যেন এক স্বর্গরাজ্য।ভাস্যমান এই শহরটি দেখতে বিশ্বের বিভিন্ন দেশ থেকে প্রতিদিন অসংখ্য পর্যটক ভ্রমণ করেন স্থানটিতে।ফলে ইতালির পর্যটন খাতের অন্যতম আয়ের উৎস এই ভেনিস শহর। ভেনিস জুড়ে ছড়িয়ে রয়েছে অসংখ্য দৃষ্টি নন্দন খাল।এসব খালের স্বচ্ছ পানিতে নৌকায় চড়ে শহর জুড়ে ঘুরে বেড়াতেই ভেনিসে ভিড় করেন বিশ্বের বিভিন্ন দেশের পর্যটকরা।তবে ভেনিসের পুরানো সেই চিত্র এখন বদলে গেছে। খালগুলোতে আগের মতো আর পানি নেই।শুকিয়ে যাওয়া খালে কাদায় আটকে আছে নৌকা। পর্যটকদের কাছে তাই আকর্ষণ হারাচ্ছে ভেনিস।

আপস..

বলতে গেলে গোটা বিশ্বের অন্যতম পর্যটন মুখর শহর ইতালির ভেনিস। শহর জুড়ে রয়েছে অসংখ্য ছোট ছোট খাল। আর সেই খাল পাড়ি দিতে হয় গণ্ডলায় চরে। গণ্ডলা একটি ঐতিহ্যবাহী সরু ও লম্বা ভেনিসিয়াম দা টানা নৌকা।কিন্তু পানির অভাবে সেই নৌকায় চড়া কঠিন হয়ে গেছে।কাদায় আটকে আছে ওয়াটারট্যাক্সি ও ওয়াটারঅ্যাম্বুলেন্স।

আপস..

গত কয়েক সপ্তাহে তীব্র শীত ও শুষ্ক আবহাওয়ার পর শঙ্কা দেখা দিয়েছে এ বছর আবারও খরার কবলে পড়তে পারে ইতালি।২০২২ সালের তীব্র খরার কারণে দেশটিতে জরুরি অবস্থা ঘোষণা করতে হয়েছিল।ভেনিসের খালগুলো শুকিয়ে যাওয়ার অন্যতম বড় কারণ বৃষ্টি ও তুষারপাত কম হওয়া। পরিবেশবিদ ও বিজ্ঞানীরা জানিয়েছে আলসে এবার সাধারণের তুলনায় কম তুষারপাত হয়েছে। যা খরার সংখ্যা আরো বাড়িয়ে দিয়েছে। এই পরিস্থিতির পিছনে উচ্চচাপ পূর্ণচন্দ্র, সমুদ্র স্রোত সহ বেশ কিছু কারণ উল্লেখ করেছেন বিশেষজ্ঞরা।

আপস..

বিষয়টি নিয়ে ভেনিস কর্তৃপক্ষ জানান খরার কারণে খাল ও নদীতে পানি কমে গেছে।সাগরে উচ্চচাপের প্রভাবে বৃষ্টি কম হচ্ছে।

আপস..

প্রতিবছরই জানুয়ারী ও ফেব্রুয়ারী মাসে খালে পানি কমে আসা ও স্রোত না থাকায় সমস্যায় ভুগছে ভেনিসবাসী। তবে গত ষোল বছরের মধ্যে এবারের মতো এত প্রকট সমস্যায় পড়েনি ভেনিসবাসী।

আপস..

ভেনিসে নৌপথে পর্যটকবাহী নৌকার পাশাপাশি অসংখ্য ওয়াটারঅ্যাম্বুল্যান্স চলাচল করে। পানি না থাকায় এসব ওয়াটারঅ্যাম্বুল্যান্স চলতে পারছে না। ফলে স্বাস্থ্য খাতে অনেকটা সমস্যায় পড়ছেন স্থানীয়রা।

আপস..

গত সপ্তাহে ভেনিস খালগুলোর পানি স্বাভাবিকের চেয়ে এক দশমিক ছয় ফুট কমেছে। কয়েকদিনের মধ্যে ভারী বৃষ্টি হতে পারে বলে আশা করছেন সংশ্লিষ্টরা। এরপর পরিস্থিতি স্বাভাবিক হয়ে আসতে পারে বলে ধারণা তাদের।

আপস..

শতাধিক দ্বীপ নিয়ে গড়ে উঠেছে ভেনিস শহর। জালের মতো ছড়িয়ে ছিটিয়ে থাকা খালগুলো ঐতিহাসিক এ শহরের যোগাযোগের অন্যতম বড় মাধ্যম। এক গবেষণায় বলা হয়েছে ডুবে যাওয়ার ঝুঁকিতে রয়েছে ভেনিস

শহর। সঠিক সময়ে কার্যকর পদক্ষেপ না নিলে একুশ সালের মধ্যে এই শহর পুরোপুরি সাগরে বিলীন হয়ে যেতে পারে।

পেঅফ

Published Copy:

YouTube News Link:https://youtu.be/PqPbLyeO4AI

Facebook News Link:https://www.facebook.com/deshtvnews/videos/944096180084782

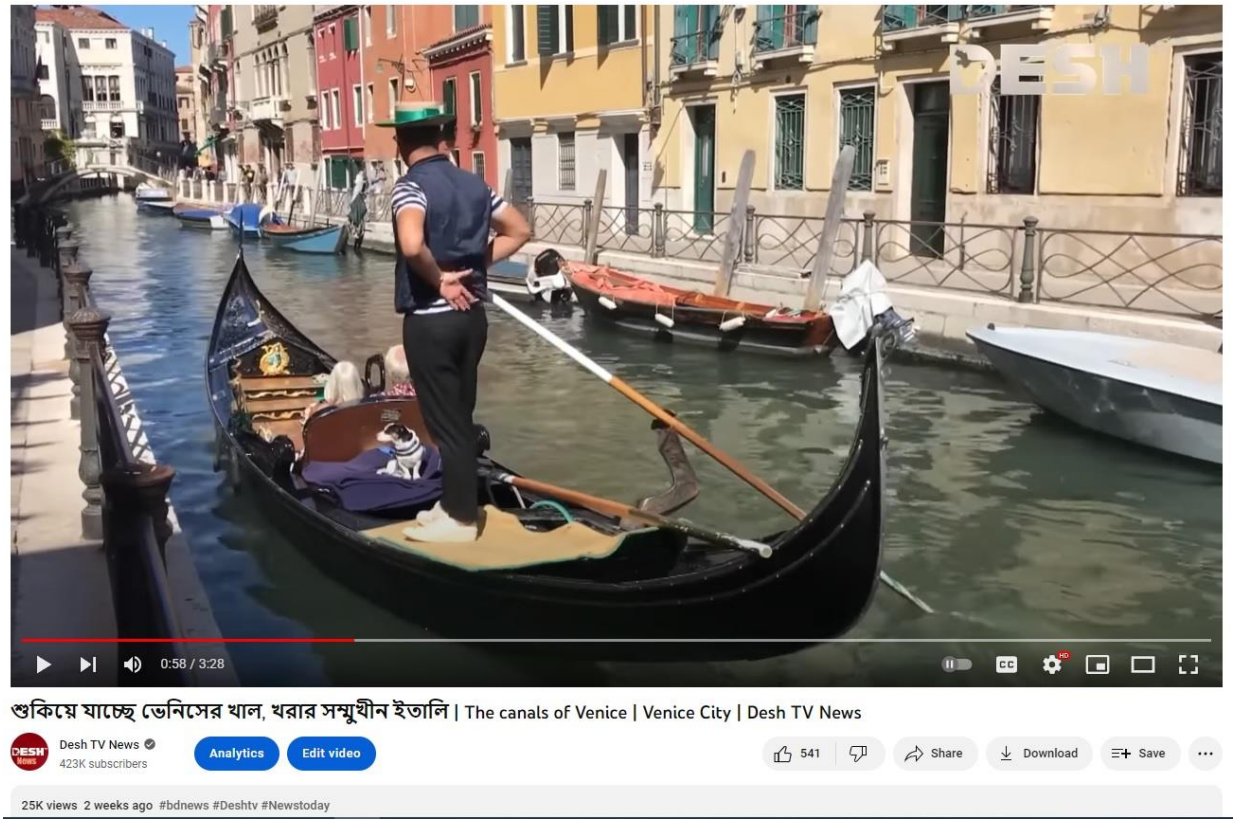

Photo 1.2: YouTube Screenshot on package on Venice Canel

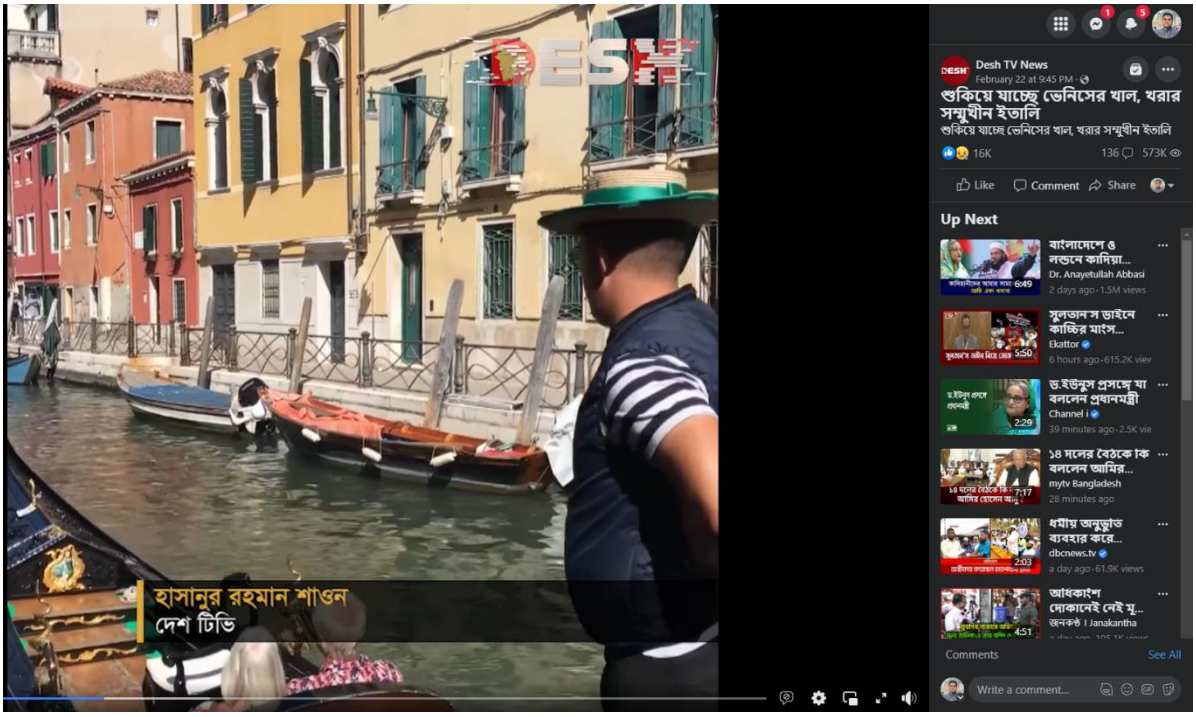

Photo 1.3: Facebook Screenshot on package on Venice Canel

Photo 1.4: Thumbnail on package on Venice Canel

My Mistakes:

1. Did mistake in scripting and rearranging the story lines.
2. Wrote extra lines which were not needed.
3. Took long time in voice recording.

My learning:

1. Learned about television pakage story making.
2. Developed word chosing sense.
3. Learned how to do data analysis.
4. Learned how to make thumbnail.

Project 2

Project Name: Preparing Package on Iran and Saudi Arabia renew of ties after 7 years

Project Type: Package (Digital Upload)

Assignment Date: 11 March 2023

Project Description: This package was about Iran and Saudi Arabia renew of ties after 7 years. For the causes of Shia and Sunni of Islam these two countries got separated before. After attainment of Chaina, Saudi Arabia and Iran finally settled their issues and agreed to tie. They will about to open their embassywithin 2 months. For my digital package, I was tasked with creating a story about the ongoing conflict between Iran and Saudi Arabia and their ties. To enhance the story, I collected relevant footage from Reuters to include in my presentation.

My Responsibility: I was assigned to make a pakage story about this Iran and Saudi Arabia conflict and tie. As it was a digital package I will need of footages and I collected them from Reuters. Later on, did some research and sit on editing panel with editor to finalise footages and gave voice over to proceed.

Research Note:

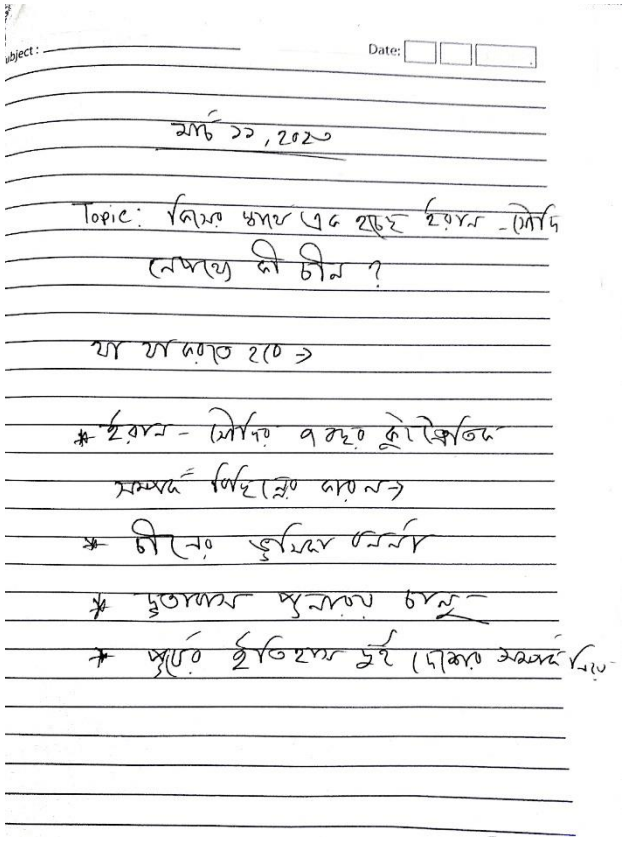

Photo 2.1: Research Note on package on Saudi Arabia renew of ties

My Script Copy:

কী স্বার্থে এক হচ্ছে ইরান-সৌদি আরব, নেপথ্যে কী চীন?

সাত বছর ধরে কূটনৈতিক বিচ্ছিন্নতার পর মধ্যপ্রাচ্যের দুই দেশ ইরান ও সৌদি আরব বৈরিতা ভুলে একে অপরের সঙ্গে সম্পর্ক নতুন করে শুরু করতে রাজি হয়েছে। অবসান হচ্ছে নিজেদের মধ্যকার ভুল বোঝাবুঝির। ফলে প্রতিদ্বন্দ্বী এই দুই দেশের মধ্যে আবার বাণিজ্য এবং নিরাপত্তা সহযোগিতাও শুরু হবে। ইরান-সৌদির সম্পর্কের উত্তেজনা মধ্যপ্রাচ্যে সংকট বাড়িয়েছে, গভীর করেছে ইয়েমেন ও সিরিয়া সংঘাত। চীনের মধ্যস্থতায় এক আলোচনার পর সমঝোতায় পৌঁছে এই দুই দেশ। সেই সাথে দুই মাসের মধ্যে দু,দেশে তাদের দূতাবাসও খুলবে বলে একমত হয়েছে। বিস্তারিত হাসানুর রহমান শাওনের প্রতিবেদনে।

প্যাকেজ

মধ্যপ্রাচ্যের দুই বৃহৎ পরাশক্তি দেশ সৌদি আরব ও ইরান। দীর্ঘদিনের বিরোধের পর কূটনৈতিক ও বাণিজ্য সম্পর্ক পুনরায় স্থাপনে ঐকমত্যে পৌঁছেছে এই দুই দেশ। চীনের রাজধানী বেইজিংয়ে দ্বিপাক্ষিক আলোচনায় বসেছিলেন দু,দেশের সরকারি কর্মকর্তারা। শুক্রবার সেই বৈঠকে থেকে ঐকমত্যের ঘোষণা আসে।

আপস...

ইরানের রাষ্ট্রীয় সংবাদ সংস্থা ইরনা শুক্রবার জানিয়েছে, "আলোচনার ফলে ইরান ও সৌদি আরব কূটনৈতিক সম্পর্ক পুনরায় শুরু করা এবং দুই মাসের মধ্যে নতুন করে দূতাবাস খুলতে রাজি হয়েছে।„

আপস...

ইরানি ও সৌদি গণমাধ্যম বলেছে, দুই দেশ এক বিবৃতিতে একে অপরের অভ্যন্তরীন বিষয়ে হস্তক্ষেপ না করা এবং একে অপরের সার্বভৌমত্বকে শ্রদ্ধা দেখানোর ওপর জোর দিয়েছে।আপস...

গত বছরের এপ্রিল থেকে সেপ্টেম্বরের মধ্যে ইরান ও সৌদি আরবের প্রতিনিধিরা চার দফায় বৈঠক করেন। এসব বৈঠকের বেশির ভাগ ক্ষেত্রে মধ্যস্থতা করে ইরাক নয়তো ওমান। এরপর চীনের প্রেসিডেন্ট সি চিন পিং সৌদি আরবের শাসক হিসেবে বিবেচিত যুবরাজ মোহাম্মদ বিন সালমানের সঙ্গে বৈঠক করতে সৌদি আরব সফর করেন।

আপস...

ইরানের প্রেসিডেন্ট ইব্রাহিম রাইসি গত ফেব্রুয়ারিতে চীন সফর করেন। বেইজিংয়ে চীনের প্রেসিডেন্ট সি চিন পিংয়ের সঙ্গে বৈঠক করেন তিনি। এর এক মাস পর শুক্রবার বেইজিংয়ে দুই দেশের উচ্চপর্যায়ের প্রতিনিধির মধ্যকার বৈঠক শেষে আবার সব ধরনের সম্পর্ক স্থাপনের ঘোষণা দিল সৌদি আরব ও ইরান।

আপস...

২০১৬ সালে শিয়া ধর্মগুরুর মৃত্যুদণ্ড কার্যকর নিয়ে ইরান-সৌদি কূটনৈতিক সম্পর্ক ছিন্ন করলেও তাদের মধ্যে দ্বন্দ্ব ছিল অনেক আগে থেকেই। শিয়াপন্থী মুসলিম অধ্যুষিত ইরানের সঙ্গে সুন্নিপন্থী সৌদি আরবের সম্পর্ক কখনো তেমন উষ্ণ ছিল না। তবে ২০১৬ সালে দুই দেশের সম্পর্কের গুরুতর অবনতি ঘটে। ওই সময় এক বিক্ষোভের জেরে ইরানে নিজেদের দূতাবাস বন্ধ করে দেয় সৌদি। জবাবে ইরানও সৌদিতে নিজেদের দূতাবাস বন্ধ করে। পরবর্তী বছরগুলোতে ইয়েমেন, সিরিয়া ও লেবাননে চলমান গৃহযুদ্ধে রীতিমতো মুখোমুখী অবস্থান গ্রহণ করে সৌদি ও ইরান' যা দুই দেশের শীতল কূটনৈতিক সম্পর্ককে আরও বৈরী করে তোলে।

আপস...

মধ্যপ্রাচ্যের আঞ্চলিক রাজনীতিতে সৌদি ও ইরান' উভয়ের ভূমিকা গুরুত্বপূর্ণ। কিন্তু বৃহৎ এ দুটি দেশ দ্বন্দ্বে জড়িয়ে পড়ায় এশিয়ার গুরুত্বপূর্ণ এই অঞ্চলের স্থিতিশীলতা এতদিন হুমকির মুখে ছিল।

পে অফ

পেঅফ

News Editor Edited Copy:

কী স্বার্থে এক হচ্ছে ইরান-সৌদি আরব, নেপথ্যে কী চীন?

ফের এক হচ্ছে ইরান-সৌদি আরব। ৭ বছর পর জোরদার হচ্ছে দু-দেশের কূটনৈতিক সম্পর্ক। অবসান হচ্ছে নিজেদের মধ্যকার ভুল বোঝাবুঝির। ফলে প্রতিদ্বন্দ্বী এই দুই দেশের মধ্যে আবার বাণিজ্য এবং নিরাপত্তা সহযোগিতাও শুরু হবে। ইরান-সৌদির সম্পর্কের উত্তেজনা মধ্যপ্রাচ্যে সংকট বাড়িয়েছে, গভীর করেছে ইয়েমেন ও সিরিয়া সংঘাত। চীনের মধ্যস্থতায় এক আলোচনার পর সমঝোতায় পৌঁছে এই দুই দেশ। সেই সাথে দুই মাসের মধ্যে দু,দেশে তাদের দূতাবাসও খুলবে বলে একমত হয়েছে। বিস্তারিত হাসানুর রহমান শাওনের প্রতিবেদনে।

প্যাকেজ

মধ্যপ্রাচ্যের দুই বৃহৎ পরাশক্তি দেশ সৌদি আরব ও ইরান। দীর্ঘদিনের বিরোধের পর কূটনৈতিক ও বাণিজ্য সম্পর্ক পুনরায় স্থাপনে ঐকমত্যে পৌঁছেছে এই দুই দেশ। চীনের রাজধানী বেইজিংয়ে দ্বিপাক্ষিক আলোচনায় বসেছিলেন দু,দেশের সরকারি কর্মকর্তারা। শুক্রবার সেই বৈঠকে থেকে ঐকমত্যের ঘোষণা আসে।

আপস...

ইরানের বার্তাসংস্থা ইরনা,র এক প্রতিবেদনে বলা হয়েছে, বৈঠকের পর ইরান এবং সৌদি আরব কূটনৈতিক সম্পর্ক পুনরায় চালু করার ব্যাপারে ঐকমত্যে পৌঁছেছে। বৈঠকের সিদ্ধান্ত অনুযায়ী আগামী দু,মাসের ভেতর ফের দূতাবাস চালু করবে দুই দেশেই।

আপস...

এক বিবৃতিতে দুই দেশের সরকারি প্রতিনিধিদের ঐকমত্যে পৌঁছানোর ব্যাপারটি নিশ্চিত করেছে সৌদি আরবের রাষ্ট্রায়ত্ত বার্তা সংস্থা সৌদি প্রেস এজেন্সিও। বিবৃতিতে বলা হয়েছে, নিরাপত্তা ইস্যুতে পরস্পরকে সহায়তা করতে

২০০১ সালে যে চুক্তি স্বাক্ষর করেছিল সৌদি আরব ও ইরান, তা ফের কার্যকর করার ব্যাপারেও একমত হয়েছেন দু,দেশের কর্মকর্তারা।

আপস...

গত বছরের এপ্রিল থেকে সেপ্টেম্বরের মধ্যে ইরান ও সৌদি আরবের প্রতিনিধিরা চার দফায় বৈঠক করেন। এসব বৈঠকের বেশির ভাগ ক্ষেত্রে মধ্যস্থতা করে ইরাক নয়তো ওমান। এরপর চীনের প্রেসিডেন্ট সি চিন পিং সৌদি আরবের শাসক হিসেবে বিবেচিত যুবরাজ মোহাম্মদ বিন সালমানের সঙ্গে বৈঠক করতে সৌদি আরব সফর করেন।

আপস...

ইরানের প্রেসিডেন্ট ইব্রাহিম রাইসি গত ফেব্রুয়ারিতে চীন সফর করেন। বেইজিংয়ে চীনের প্রেসিডেন্ট সি চিন পিংয়ের সঙ্গে বৈঠক করেন তিনি। এর এক মাস পর শুক্রবার বেইজিংয়ে দুই দেশের উচ্চপর্যায়ের প্রতিনিধির মধ্যকার বৈঠক শেষে আবার সব ধরনের সম্পর্ক স্থাপনের ঘোষণা দিল সৌদি আরব ও ইরান।

আপস...

শিয়াপন্থী মুসলিম অধ্যুষিত ইরানের সঙ্গে সুন্নিপন্থী সৌদি আরবের সম্পর্ক কখনো তেমন উষ্ণ ছিল না। তবে ২০১৬ সালে দুই দেশের সম্পর্কের গুরুতর অবনতি ঘটে। ওই সময় এক বিক্ষোভের জেরে ইরানে নিজেদের দূতাবাস বন্ধ করে দেয় সৌদি। জবাবে ইরানও সৌদিতে নিজেদের দূতাবাস বন্ধ করে। পরবর্তী বছরগুলোতে ইয়েমেন, সিরিয়া ও লেবাননে চলমান গৃহযুদ্ধে রীতিমতো মুখোমুখী অবস্থান গ্রহণ করে সৌদি ও ইরান‘ যা দুই দেশের শীতল কূটনৈতিক সম্পর্ককে আরও বৈরী করে তোলে।

আপস...

মধ্যপ্রাচ্যের আঞ্চলিক রাজনীতিতে সৌদি ও ইরান‘ উভয়ের ভূমিকা গুরুত্বপূর্ণ। কিন্তু বৃহৎ এ দুটি দেশ দ্বন্দ্বে জড়িয়ে পড়ায় এশিয়ার গুরুত্বপূর্ণ এই অঞ্চলের স্থিতিশীলতা এতদিন হুমকির মুখে ছিল।

পে অফ

Published Copy:

YouTube News Link:https://youtu.be/OZPbSCpTdS8

Facebook News Link:https://www.facebook.com/deshtvnews/videos/962404055118800

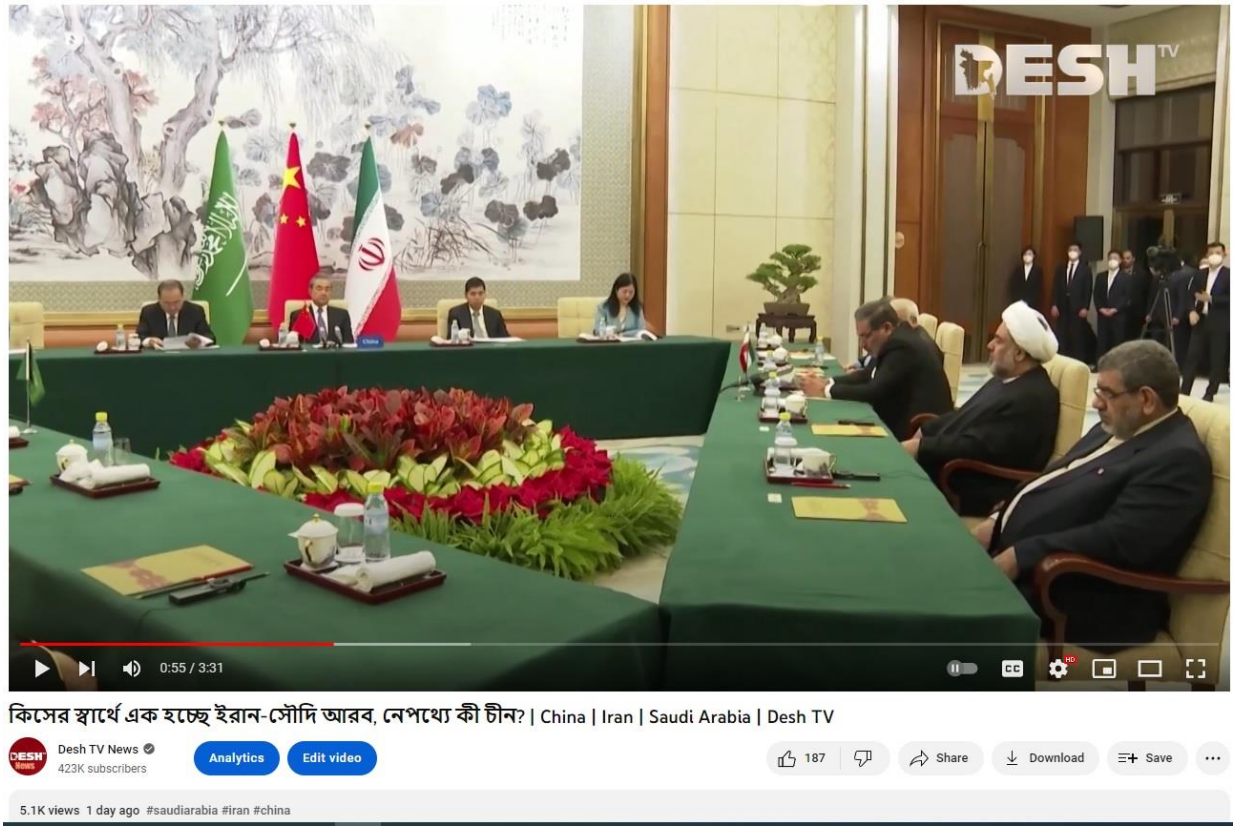

Photo 2.2: Youtube Screenshot on package on Saudi Arabia renew of ties

Photo 2.3: Facebook Screenshot on package on Saudi Arabia renew of ties

Photo 2.4: Thumbnail on package on Saudi Arabia renew of ties

My Mistakes:

1. Did mistake in link part.
2. Did mistake in thumbnail design lines at first.
3. Forgot to add ASTON.

My learning:

1. Learned about script writing process.
2. Learned about Link part development.
3. Learned about contruction of digital story.

Project 3

Project Name: Giving voice over on package of medical admission 2nd position achiver

Project Type: Voice Over on Package (Digital Upload)

Assignment Date: 14 March 2023

Project Description: This package was about the result of MBBS admission test and about 2nd position holder in medical admission test. Nehal was the student of Mymensingh who sucure this position. This news was national news and covered by desh tv corrospondent.

My Responsibility: I was assigned to correct the script and assigned to give voice over to this package. The package was covered by desh tv corrospondent. We have a server of FTP from where I collected the footages and then give direction to editor for editing. After listening and understanding the context and double checking the information of Nehal I was to prepare voice script and and give voice over to panel.

Research Note:

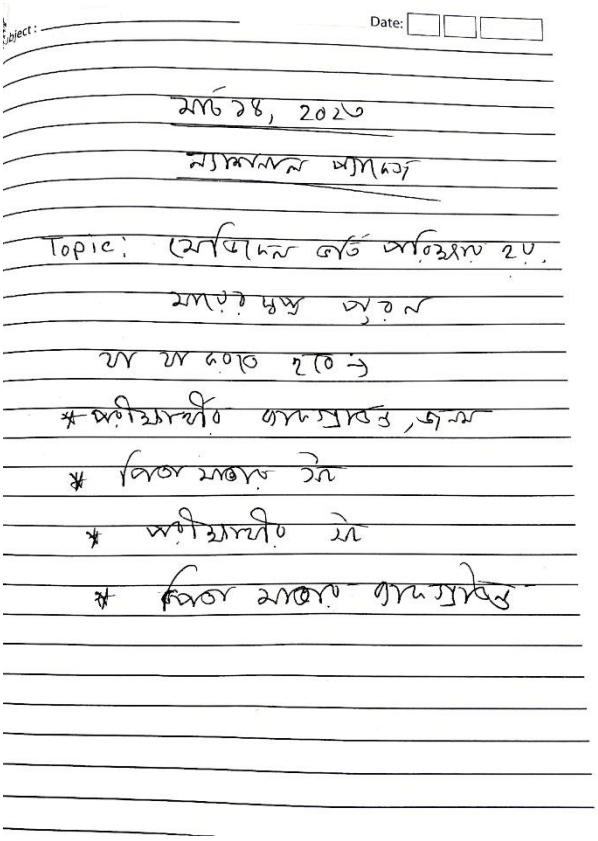

Photo 3.1: Research Note on package of medical admission

Reporter Script Copy:

মায়ের প্রেরণায় মেডিকেলে দ্বিতীয় নিহাল, হতে চান নিউরো সার্জন বিশেষজ্ঞ

ময়মনসিংহ প্রতিনিধি

প্রস্তুতি নিচ্ছিলেন বুয়েট ভর্তি হওয়ার। সেই ভাবে শুরু করেন পড়াশোনা। করোনার মধ্যে মায়ের ইচ্ছে বাঁধসাধে মেডিকেলে ভর্তি হওয়ার। পরে বুয়েটে ভর্তি হওয়ার পাশাপাশি মেডিকেলে পরীক্ষার জন্য শুরু করেন পড়াশোনা। দৈনিক ৭ থেকে ৮ ঘন্টা পড়াশোনা এমবিবিএস ভর্তি পরীক্ষায় সারা দেশের মধ্যে দ্বিতীয় হয়েছেন নেত্রকোনার পূর্বধলা উপজেলার আগিয়া গ্রামের আসিফ রহমান ওরফে নিহাল। তাঁর এমন সাফল্যে উচ্ছ্বসিত পরিবার।

প্যাকেজ

২০২২-২৩ শিক্ষাবর্ষের এমবিবিএস ভর্তি পরীক্ষায় ১০০ নম্বরের নৈর্ব্যক্তিকে ৮৯ দশমিক ৫ নম্বর পেয়ে সারাদেশে দ্বিতীয় হন নিহাল। তিনি সুনামগঞ্জের তাহিরপুর উপজেলা মাধ্যমিক শিক্ষা কর্মকর্তা মো. মিজানুর রহমান ও ময়মনসিংহের ফুলপুর মহিলা কামিল মাদ্রাসার প্রভাষক আফরোজা বেগম দম্পতির তিন ছেলে মেয়ের মধ্যে বড়। ছোট বেলা থেকেই ময়মনসিংহ নগরীর কিষ্টপুর দৌলত মুন্সি সড়ক এলাকায় নিজেদের বাড়িতে বসবাস তাদের। প্রচন্ড ইচ্ছাশক্তি এবং পরিশ্রমের কারণে এমন সাফল্য বলছেন নিহাল। নিউরো সার্জন বিশেষজ্ঞ হয়ে তৃণমূল স্বাস্থ্য সেবায় কাজ আগ্রহ তাঁর।

সট--আসিফ রহমান ওরফে নিহাল।

ছেলে দিয়ে মনে বাসনা পূর্ণ হওয়ায় খুশি মা। ভালো মানুষ হওয়ার পাশাপাশি দক্ষ চিকিৎসক হয়ে মানবসেবায় কাজ করবে প্রত্যাশা বাবার।

সট--নিহালের বাবা এবং মা।

নিহাল ময়মনসিংহ জিলা স্কুল থেকে এসএসসি ও আনন্দমোহন কলেজ থেকে এইচএসসিতে জিপিএ-৫ পেয়ে পাশ করেন। এমবিবিএস ভর্তি হবেন ঢাকা মেডিকেল কলেজে।

News Editor Edited Copy:

ছেলে মেডিকেল ভর্তিতে দ্বিতীয়, পূরণ হলো মায়ের স্বপ্ন

লিংক

নিজের ইচ্ছে ছিল ইঞ্জিনিয়ার হওয়ার. সেভাবেই চলছিল পড়াশোনা। তবে মায়ের ইচ্ছে ছেলে চিকিৎসক হবে। পরে ইঞ্জিনিয়ারিং এর প্রস্তুতির পাশাপাশি মেডিকেলে ভর্তি পরীক্ষার জন্যও শুরু করেন পড়াশোনা। অবশেষে মায়ের স্বপ্নই পূরণ হলো। এমবিবিএস ভর্তি পরীক্ষায় সারা দেশের মধ্যে দ্বিতীয় হয়েছেন নেত্র কোনার পূর্ব ধলা উপজেলার আদিয়া গ্রামের আসিফ রহমান নিহাল। তাঁর এমন সাফল্যে উচ্ছাসিত পরিবার। ময়মনসিংহ প্রতিনিধি ইলিয়াস আহমেদের পাঠানো তথ্য ও ছবিতে। বিস্তারিত ডেস্ক রিপোর্টে।

প্যাকেজ

২০২২-২৩ শিক্ষাবর্ষে এমবিবিস ভর্তি পরীক্ষায় ১০০ নম্বরে উননব্বই দশমিক পাঁচ নম্বর পেয়ে সারা দেশে দ্বিতীয় হয়েছেন আসিফ রহমান নেহাল। ছোট চাচাকে দেখে চিকিৎসা পেশার প্রতি আগ্রহ বাড়ে নেহালের. মায়ের ইচ্ছাও ছিল ছেলে বড় হয়ে ডাক্তার হবেন। তাই নবম শ্রেণীতে পড়াকালীন সময় থেকেই ভালো কিছু করার আশায় মনোনিবেশ করেন তিনি।

আপস

নেহালের বাবা সুনামগঞ্জের তাহেরপুর উপজেলার মাধ্যমিক শিক্ষা কর্মকর্তা মহম্মদ মিজানুর রহমান ও তার মা মইমন সিংহের ফুলপুর মহিলা কামিল মাদ্রাসার প্রভাষক। তিন ভাই বোনের মধ্যে নেহাল সবার বড়। ছোটবেলা থেকেই মইমন সিংহ নগরীর কেষ্টপুর দৌলত মুন্সি সড়ক এলাকার নিজেদের বাড়িতে বসবাস নেহালের প্রচন্ড ইচ্ছাশক্তি ও পরিশ্রমের কারণে এমন সাফল্য বলছে নেহাল। নিউরো সার্জন বিশেষজ্ঞ হয়ে তৃণমূল স্বাস্থ্য সেবায় কাজের আগ্রহ তার।

সট (নেহাল)

ছেলে মনোবাসনা পূর্ণ করায় খুশি তার মা। ভালো মানুষ হওয়ার পাশাপাশি দক্ষ চিকিৎসক হয়ে মানব সেবায় কাজ করবে প্রত্যাশা বাবার।

সট (পিতা)

সট (মাতা)

সবার মন উজ্জ্বল করুক। গরীব অসহায় বাসায় থাকুক এটাই আমার কামনা। নেহাল ময়মনসিংহ চিলায় স্কুল থেকে এসএসসি ও আনন্দমোহন কলেজ থেকে এইচএসসিতে জিপিএ ৫ পেয়ে পাশ করেন। এমবিবিস এ ঢাকা মেডিকেল কলেজে ভর্তি হবার ইচ্ছা নেহালের।

পে-অফ

Published Copy:

YouTube News Link:https://youtu.be/tTnfqlb0U5c

Facebook News Link: https://www.facebook.com/deshtvnews/videos/886180396013642

Photo 3.2: Youtube Screenshot on package of medical admission

Photo 3.3: Facebook Screenshot on package of medical admission

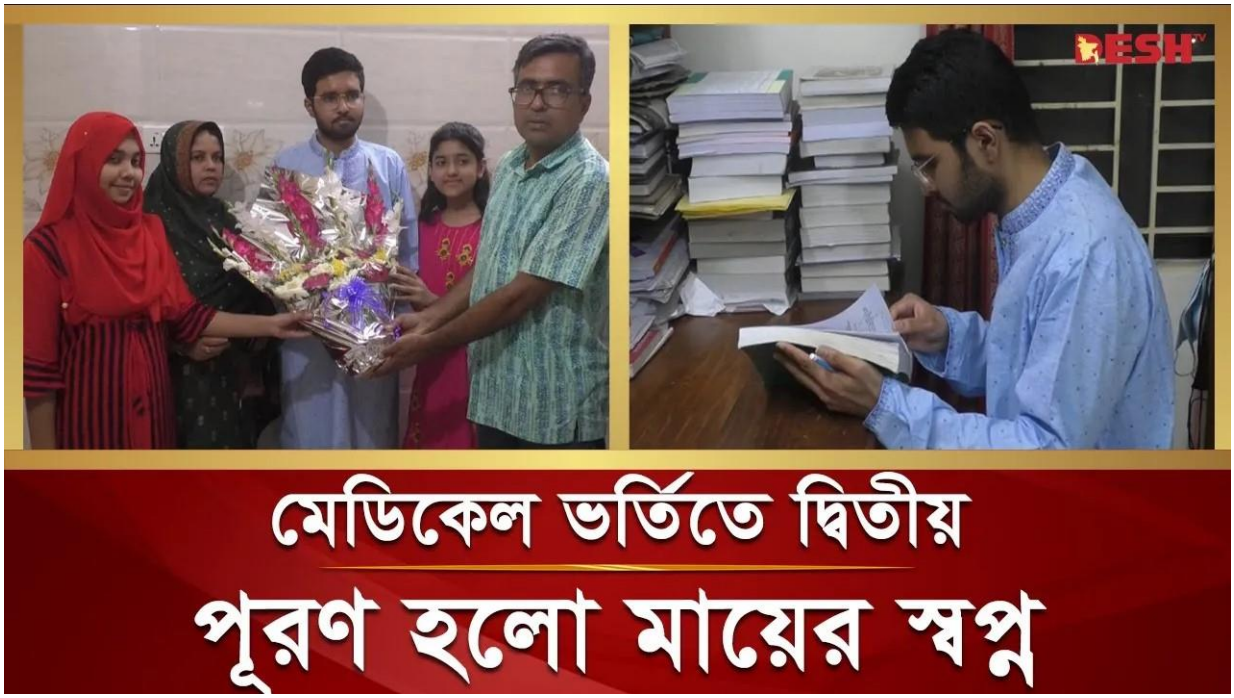

Photo 3.4: Thumbnail on package of medical admission

My Mistakes:

1. Did mistake in aston spelling.
2. Did mistake in communication with video editor in selecting footages sequence.

My learning:

1. Video editing sequence.
2. Practiced voice over pattern of news.

Project 4

Project Name: Preparing Package on Macron's government survived by a margin of 9 votes

Project Type: Package (Digital Upload)

Assignment Date: 21 March 2023

Project Description: This package was about pension bill issue of Franch and Emmanuel Macron government which was imforced by Macron. The opponent party got against about it and they started protest against Macron government to sue. But Macron was being saved by 9 votes. For my package, I was asked to cover the issue.

My Responsibility: I was assigned to make a package story about this Macron’s government survival. As it was a digital package I will need of footages and I collected them from Reuters. Later on, did some research by surfing the web on Macron and checked the relevent news to collect database. Along with it, I was needed to know the parliament setup and the voting policy of France. With the script and collected information, I set on editing panel with editor to complete the pkg making.

Research Note:

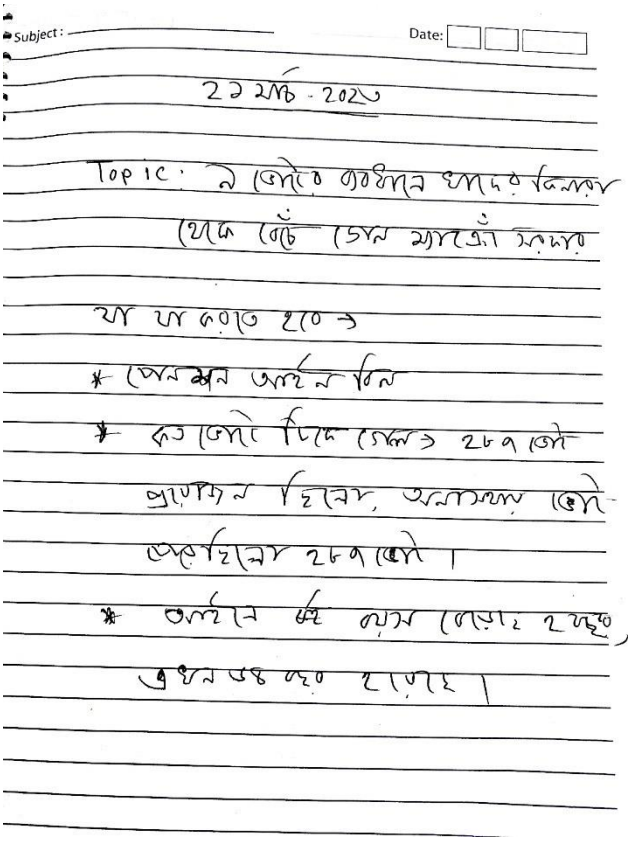

Photo 4.1: Research Note on package on Macron's government survival

My Script Copy:

৯ ভোটের ব্যবধানে খাদের কিনারা থেকে বেঁচে গেল ম্যাক্রোঁ সরকার

ফ্রান্সের পার্লামেন্টে বিরোধীদলগুলোর ডাকে হওয়া অনাস্থা ভোটে কোনো রকমে পার পেয়েছে প্রেসিডেন্ট ইমানুয়েল ম্যাক্রোঁর সরকার। জনমনে অসন্তোষ সৃষ্টিকারী পেনশন সংস্কার আইনকে কেন্দ্র করে এ অনাস্থা প্রস্তাব এনেছিল বিরোধীরা, কিন্তু তা ব্যর্থ হয়। প্রস্তাবটি পাশ হলে তা ম্যাক্রোঁর সরকারকে ডুবিয়ে দিত আর পেনশন আইনটি বাতিল হতো, তা না হওয়ায় নিশ্চিতভাবেই স্বস্তি অনুভব করছেন ফ্রান্সের প্রেসিডেন্ট। বিস্তারিত হাসানুর রহমান শাওনের প্রতিবেদনে।

প্যাকেজ

ফ্রান্সের প্রেসিডেন্ট ইমানুয়েল ম্যাক্রোঁ। সোমবার ম্যাক্রোঁ সরকারের রাষ্ট্রীয় পেনশনের বয়স সীমা বাড়াতে পার্লামেন্টকে পাশ কাটিয়ে যাওয়ায় দেশটির ন্যাশনাল অ্যাসেম্বলিতে তার বিরুদ্ধে অনাস্থা প্রস্তাবের আয়োজন করেছিল। নয় ভোটের ব্যবধানে বিরোধী দলগুলোর ডাকে হওয়া অনাস্থা ভোটে কোনরকমে পার পেয়েছে ম্যাক্রোঁ সরকার।

আপস

সোমবারের ওই অনাস্থা ভোটে পার্লামেন্টের ২৭৮ সদস্য প্রস্তাবের পক্ষে ভোট দেন। প্রস্তাবটি পাশ হতেই প্রয়োজন ছিল ২৮৭ ভোট। মাত্র ৯ ভোটের জন্য খাদের কিনারা থেকে বেঁচে গেলেন ম্যাক্রোঁর সরকার। অনাস্থা প্রস্তাবে ব্যর্থ হওয়ার পর প্রস্তাব কারীরা, ফ্রান্সের পার্লামেন্টের বিরোধী দলীয় আইন প্রণেতারা তাদের পরিকল্পনা পরিবর্তন করবেন বলে জানিয়েছেন। আর ট্রেড ইউনিয়নগুলো বৃহস্পতিবার দেশজুড়ে প্রতিবাদে নামার প্রস্তুতি নিচ্ছে. ব্রিটিশ বার্তা সংস্থা রয়টার্সের প্রতিবেদনে এসব তথ্য তুলে ধরা হয়েছে।

আপস

দেশটির সংবিধানের ঊনপঞ্চাশ দশমিক তিন অনুচ্ছেদ বহাল রেখে পার্লামেন্টের ভোটাভোটিকে এড়িয়ে পেনশন বিল পাশ করিয়ে নেন ম্যাক্রোঁ।বিরোধীরা বলছেন ম্যাক্রোঁর এই সিদ্ধান্ত ইতিমধ্যে তার সংস্কারবাদী এজেন্ডাকে ক্ষতিগ্রস্ত করে তার নেতৃত্বকে দুর্বল করে ফেলেছে।

আপস

ফ্রান্সের নতুন পেনশন আইনে অবসরের বয়স সীমা দুই বছর বাড়িয়ে ৬৪ বছর করা হয়েছে। অনাস্থা ভোটে ম্যাক্রোঁ সরকার বেঁচে যাওয়ার কয়েক ঘণ্টার মধ্যেই ফ্রান্স জুড়ে বিক্ষিপ্তভাবে প্রতিবাদ শুরু হয়েছে। পুলিশ এসব প্রতিবাদ থেকে বেশ কিছু লোককে গ্রেফতার করেছে।

পে-অফ

News Editor Edited Copy:

৯ ভোটের ব্যবধানে খাদের কিনারা থেকে বেঁচে গেল ম্যাক্রোঁ সরকার

লিংক

ফ্রান্সের পার্লামেন্টের ন্যাশনাল অ্যাসেম্বলিতে অনাস্থা ভোটের মুখে কোনো রকমে উতরে গেল ইমানুয়েল ম্যাক্রোঁর সরকার। নিজের নির্বাহী ক্ষমতায়, পার্লামেন্টকে বাদ দিয়ে বিতর্কিত পেনশন সংস্কার আইন পাস করার পর তার বিরুদ্ধে অনাস্থা প্রস্তাব আনা হয়েছিলো। ২৭৮ সদস্য অনাস্থা প্রস্তাবের পক্ষে ভোট দিয়েছেন। প্রস্তাবটি পাশ হতে প্রয়োজন ছিলো ২৮৭ ভোট। অর্থাৎ মাত্র ৯ ভোটের জন্য খাদের কিনারা থেকে বেঁচে গেলেন ম্যাক্রোঁর সরকার। বিস্তারিত হাসানুর রহমান শাওনের প্রতিবেদনে।

প্যাকেজ

ফ্রান্সের প্রেসিডেন্ট ইমানুয়েল ম্যাক্রোঁ। সোমবার ম্যাক্রোঁ সরকারের রাষ্ট্রীয় পেনশনের বয়স সীমা বাড়াতে পার্লামেন্টকে পাশ কাটিয়ে যাওয়ায় দেশটির ন্যাশনাল অ্যাসেম্বলিতে তার বিরুদ্ধে অনাস্থা প্রস্তাবের আয়োজন করেছিল। মাত্র নয় ভোটের ব্যবধানে বিরোধী দলগুলোর ডাকে হওয়া অনাস্থা ভোটে কোনরকমে পার পেয়েছে ম্যাক্রোঁ সরকার।

আপস

জনমনে অসন্তোষ সৃষ্টিকারী পেনশন সংস্কার আইনকে কেন্দ্র করে অনাস্থা প্রস্তাব এনেছিল বিরোধীরা। কিন্তু তা ব্যর্থ হয়। প্রস্তাবটি পাস হলে তা ম্যাক্রোঁ সরকারকে ডুবিয়ে দিত এবং বাতিল হতো পেনশন আইন।

আপস

সোমবারের ওই অনাস্থা ভোটে পার্লামেন্টের ২৭৮ সদস্য প্রস্তাবের পক্ষে ভোট দেন। প্রস্তাবটি পাশ হতেই প্রয়োজন ছিল ২৮৭ ভোট। অনাস্থা প্রস্তাবে ব্যর্থ হওয়ার পর প্রস্তাব কারীরা, ফ্রান্সের পার্লামেন্টের বিরোধী দলীয় আইন প্রণেতারা তাদের পরিকল্পনা পরিবর্তন করবেন বলে জানিয়েছেন। আর ট্রেড ইউনিয়নগুলো বৃহস্পতিবার দেশজুড়ে প্রতিবাদে নামার প্রস্তুতি নিচ্ছে. ব্রিটিশ বার্তা সংস্থা রয়টার্সের প্রতিবেদনে এসব তথ্য তুলে ধরা হয়েছে.

আপস

দেশটির সংবিধানের ঊনপঞ্চাশ দশমিক তিন অনুচ্ছেদ বহাল রেখে পার্লামেন্টের ভোটাভোটিকে এড়িয়ে পেনশন বিল পাশ করিয়ে নেন ম্যাক্রোঁ।বিরোধীরা বলছেন ম্যাক্রোঁর এই সিদ্ধান্ত ইতিমধ্যে তার সংস্কারবাদী এজেন্ডাকে ক্ষতিগ্রস্ত করে তার নেতৃত্বকে দুর্বল করে ফেলেছে।

আপস

অনাস্থা ভোটে ম্যাক্রোঁ সরকার বেঁচে যাওয়ার কয়েক ঘণ্টার মধ্যেই ফ্রান্স জুড়ে বিক্ষিপ্তভাবে প্রতিবাদ শুরু হয়েছে। পুলিশ এসব প্রতিবাদ থেকে বেশ কিছু লোককে গ্রেফতার করেছে। ফ্রান্সের নতুন পেনশন আইনে অবসরের বয়স সীমা দুই বছর বাড়িয়ে ৬৪ বছর করা হয়েছে।

পে-অফ

Published Copy:

YouTube News Link:https://youtu.be/DoFw3zzELdE

Facebook News Link: https://www.facebook.com/deshtvnews/videos/160519303544591

Photo 4.2: Youtube Screenshot on package on Macron's government survival

Photo 4.3: Facebook Screenshot on package on Macron's government survival

Photo 4.4: Thumbnail on package on Macron's government survival

My Mistakes:

1. Did mistake in SEO in uploading.
2. Did mistake to understand the punch line first.

My learning:

1. Learned about SEO a bit.
2. Learned about punch line making.
3. Learned about contruction of digital story.

Project 5

Project Name: Preparing Package on Victory of Muslims in Al Aqsa Mosque on Sabe Kadar

Project Type: Package (Digital Upload)

Assignment Date: 18April 2023

Project Description: This package was International Desk report and was about the conflict between Israil and Palestine. Some months ago, Palestine was attacked by Israil and the conflict raised in Islamic countries of world. In those circumstances, palastine people were restricted to enter Al Aqsa Mosque. But later on, after the envolvement of other muslim countries in this issue, Israil free all muslims to perform Salah of Sabe kadar night. This was the victory for palastine people.

My Responsibility: I was assigned to make a package story about the addressed victory news of palastine people. My core responsibility was to gather relevant and accurate information first and then to do rest. After surfing the web about the previous news of Al Aqsa, I found relavantinformations and also footages from reuters. Combining them with my wriiten script, I go for the panel to develop the visual story.

Research Note:

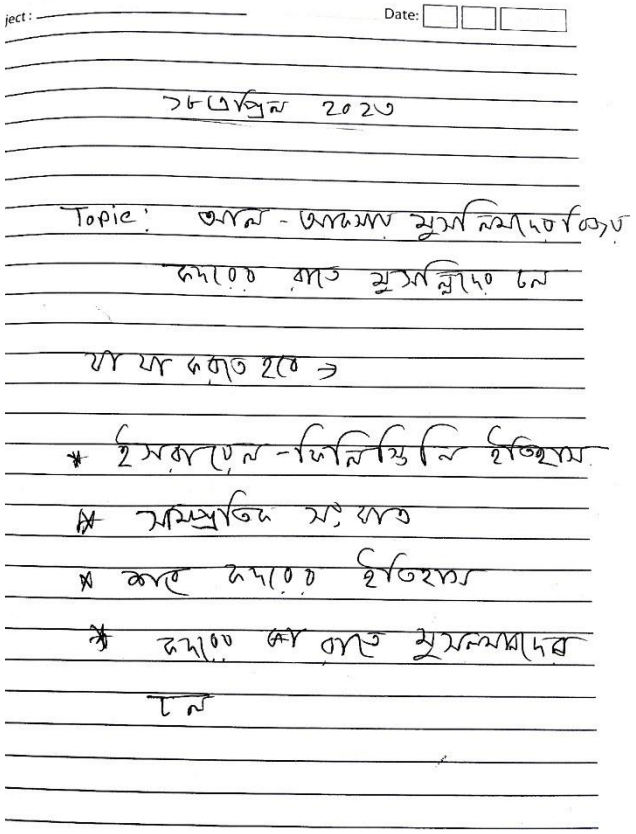

Photo 5.1: Research Note on package on Victory of Muslims

My Script Copy:

আল-আকসায় মুসলিমদের বিজয়, কদরের রাতে মুসল্লিদের ঢল

পবিত্র শবে কদরের রাতে আল-আকসা মসজিদে নামাজ আদায় করেছেন লাখ লাখ মুসল্লি। রাতে মসজিদটিতে লাইলাতুল কদর উপলক্ষ্যে নামাজ আদায় করেন প্রায় ২ লাখ ৮০ হাজার মুসল্লি। যদিও ইসরায়েল পুলিশের দাবি, সংখ্যাটি ১ লাখ ৩০ হাজার। মসজিদের বাইরে সশস্ত্র অবস্থানে ছিল ইসরায়েলি বাহিনী। তবে সহিংসতার কোনো ঘটনা ঘটেনি।

আপস...

সাম্প্রতি ইসরায়েলি ও ফিলিস্তিনিদের মধ্যে ব্যাপক উত্তেজনা ও সহিংসতা চলছে। এই রমজানেই আল-আকসা মসজিদের ভেতর ঢুকে ফিলিস্তিনিদের ওপর হামলা চালায় ইসরায়েলি সেনারা।

আপস...

ইসরায়েলি বাহিনীর হামলা পাল্টা হামলা চালায় মুসলিম বিশ্ব। চারিদিক থেকে ইসরায়েলে রকেট হামলা করা হয়। তবে ইসরায়েলও গাজা, লেবানন ও সিরিয়ায় সহিংসতা চালায়।

আপস...

কয়েক দিন ধরে চলা সহিংসতায় পিছু হটে ইসরায়েলের প্রধানমন্ত্রী বেনিয়ামিন নেতানিয়াহু। গত বুধবার নিরাপত্তা কর্মকর্তাদের সঙ্গে বৈঠকে বসেন নেতানিয়াহু। বৈঠক শেষে সরে আসেন নিজের সিদ্ধান্ত থেকে। তিনি জানান, রমজান মাসে কোনো অমুসলিম আল–আকসায় প্রবেশ করবে না। আর এতেই বিজয় হয়েছে মুসলমানদের।

আপস...

মুসলমানদের বিজয়ের সেই চিত্র আরও একবার দেখা গেল পবিত্র আল-আকসায়। সোমবার দিবাগত রাতে পবিত্র শবে কদরে নামাজ আদায় করতে জেরুজালেমের আল-আকসা মসজিদে মুসল্লিদের ঢল নামে।

আপস...

ধর্মপ্রাণ মুসলমানদের বিশ্বাস, পবিত্র এই মসজিদ থেকেই স্বর্গারোহণ করেছিলেন মহানবী হয়রত মোহাম্মদ (সা.)। এই রাতেই কুরআনের প্রথম আয়াত নাযিল হয়েছিল।

আপস...

লায়লাতুল কদর রমজানের শেষ ১০ দিনের বিজোড় রাতগুলোর একটি বলে ধারণা করা হয়। তবে সঠিক রাতটি অজানা। ২৭ রোজায় এই রাতটি পড়ে বলে অনেকেই বিশ্বাস করেন।

পে অফ।

News Editor Edited Copy:

আল-আকসায় মুসলিমদের বিজয়, কদরের রাতে মুসল্লিদের ঢল

সাম্প্রতিক সময়ে ইসরায়েলি ও ফিলিস্তিনিদের মধ্যে ব্যাপক উত্তেজনা ও সহিংসতা চলছে। পরিত্র রমজান মাস মুসলমানদের জন্য অত্যন্ত তাৎপর্যপূর্ণ। এই রমজানেই ইসরায়েলি সেনারা আল-আকসা মসজিদের ভেতর ঢুকে ফিলিস্তিনিদের ওপর হামলা চালায়।

আপস...

ইসরায়েলি বাহিনীর হামলা মুখ বুঝে সহ্য করেনি মুসলিম বিশ্ব। চারিদিক থেকে ইসরায়েলে রকেট হামলা করা হয়। তবে ইসরায়েলও গাজা, লেবানন ও সিরিয়ায় সহিংসতা চালায়। শুরু করে গোলাবর্ষণ এবং বিমান হামলা।

আপস...

কয়েক দিন ধরে চলা সহিংসতায় পিছু হটে ইসরায়েলের প্রধানমন্ত্রী বেনিয়ামিন নেতানিয়াহু। গত বুধবার নিরাপত্তা কর্মকর্তাদের সঙ্গে বৈঠকে বসেন নেতানিয়াহু। বৈঠক শেষে সরে আসেন নিজের সিদ্ধান্ত থেকে। তিনি জানান, রমজান মাসে কোনো অমুসলিম আল–আকসায় প্রবেশ করবে না। আর এতেই বিজয় হয়েছে মুসলমানদের।

আপস...

মুসলমানদের বিজয়ের সেই চিত্র আরও একবার দেখা গেল পবিত্র আল-আকসায়। সোমবার দিবাগত রাতে পবিত্র শবে কদরে নামাজ আদায় করতে জেরুজালেমের আল-আকসা মসজিদে মুসল্লিদের ঢল নামে। রাতে মসজিদটিতে লাইলাতুল কদর উপলক্ষ্যে নামাজ আদায় করেন প্রায় ২ লাখ ৮০ হাজার মুসল্লি। যদিও ইসরায়েল পুলিশের দাবি, সংখ্যাটি ১ লাখ ৩০ হাজার। মসজিদের বাইরে সশস্ত্র অবস্থানে ছিল ইসরায়েলি বাহিনী। তবে সহিংসতার কোনো ঘটনা ঘটেনি।

আপস...

ধর্মপ্রাণ মুসলমানদের বিশ্বাস, পবিত্র এই মসজিদ থেকেই স্বর্গারোহণ করেছিলেন মহানবী হয়রত মোহাম্মদ (সা.)। এই রাতেই কুরআনের প্রথম আয়াত নাযিল হয়েছিল।

আপস...

লায়লাতুল কদর রমজানের শেষ ১০ দিনের বিজোড় রাতগুলোর একটি বলে ধারণা করা হয়। তবে সঠিক রাতটি অজানা। ২৭ রোজায় এই রাতটি পড়ে বলে অনেকেই বিশ্বাস করেন।

আপস...

ইহুদি, খ্রিষ্টান এবং মুসলমান- তিন সম্প্রদায়ের কাছে পবিত্র স্থান জেরুজালেম। চলতি রমজানের মধ্যে `ইহুদি নিস্তারপর্বের ছুটি, এবং `খ্রিষ্টীয় পবিত্র সপ্তাহ, পড়েছে। এতে লাখ লাখ তীর্থযাত্রী ও দর্শনার্থীর সমাগম ঘটে জেরুজালেমে। এ নিয়ে প্রায় প্রতি রমজানেই মুসল্লিদের সঙ্গে সংঘর্ষে জড়ায় ইসরায়েলি পুলিশ।

আপস...

গত ১৫ এপ্রিল কয়েক হাজার মুসল্লি ফজরের নামাজের জন্য আল-আকসা মসজিদে যান। ইহুদি দর্শনার্থীদের চলাচলের পথ করে দিতে সে সময় মুসল্লিদের বেধড়ক পেটায় ইসরায়েলি পুলিশ। এতে আহত হন অন্তত ১৫৮ জন, আটক হন শতাধিক।

পে অফ।

Published Copy:

YouTube News Link:https://youtu.be/H88SEuXxrMg

Facebook News Link:https://www.facebook.com/deshtelevisionpage/videos/1449226259155459

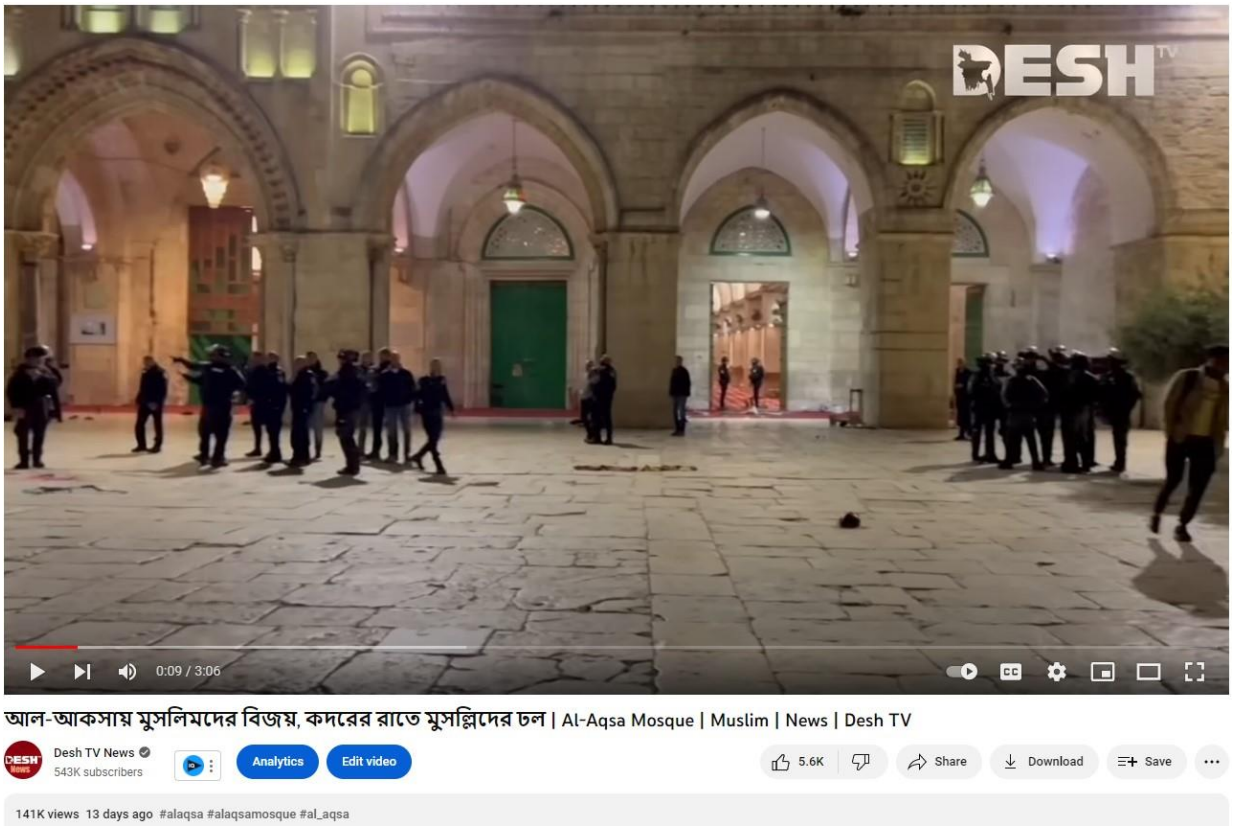

Photo 5.2: Youtube Screenshot on package on Victory of Muslims

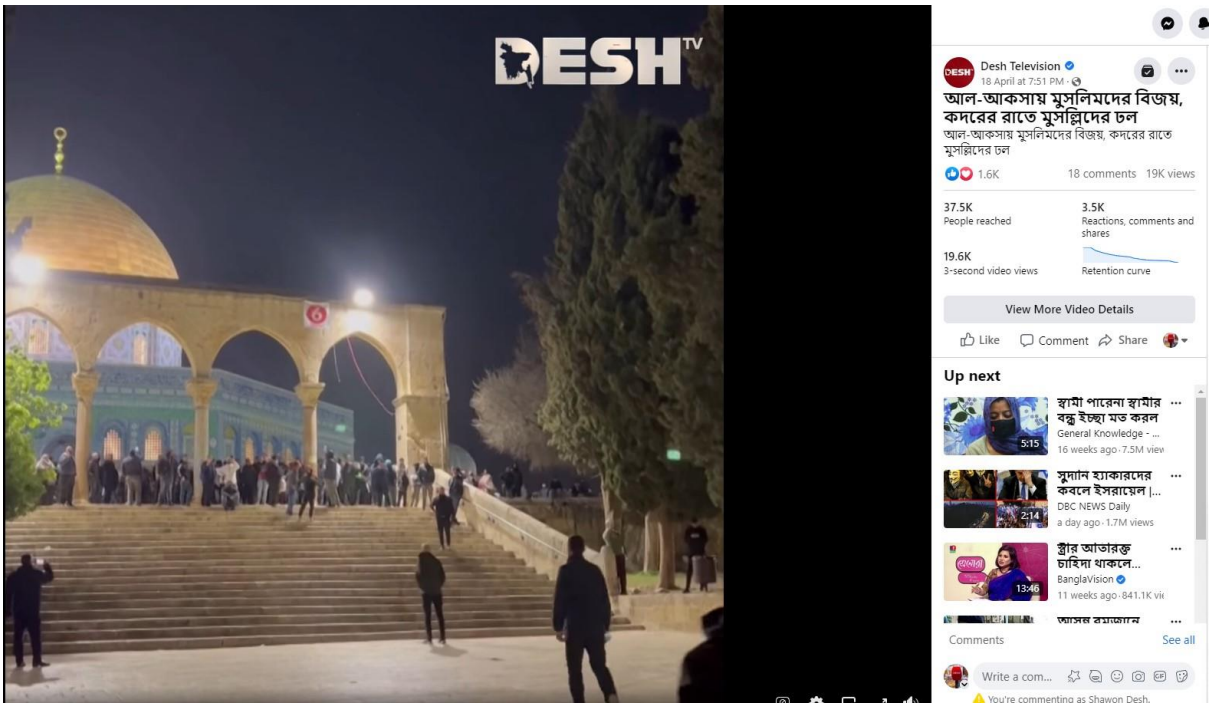

Photo 5.3: Facebook Screenshot on package on Victory of Muslims

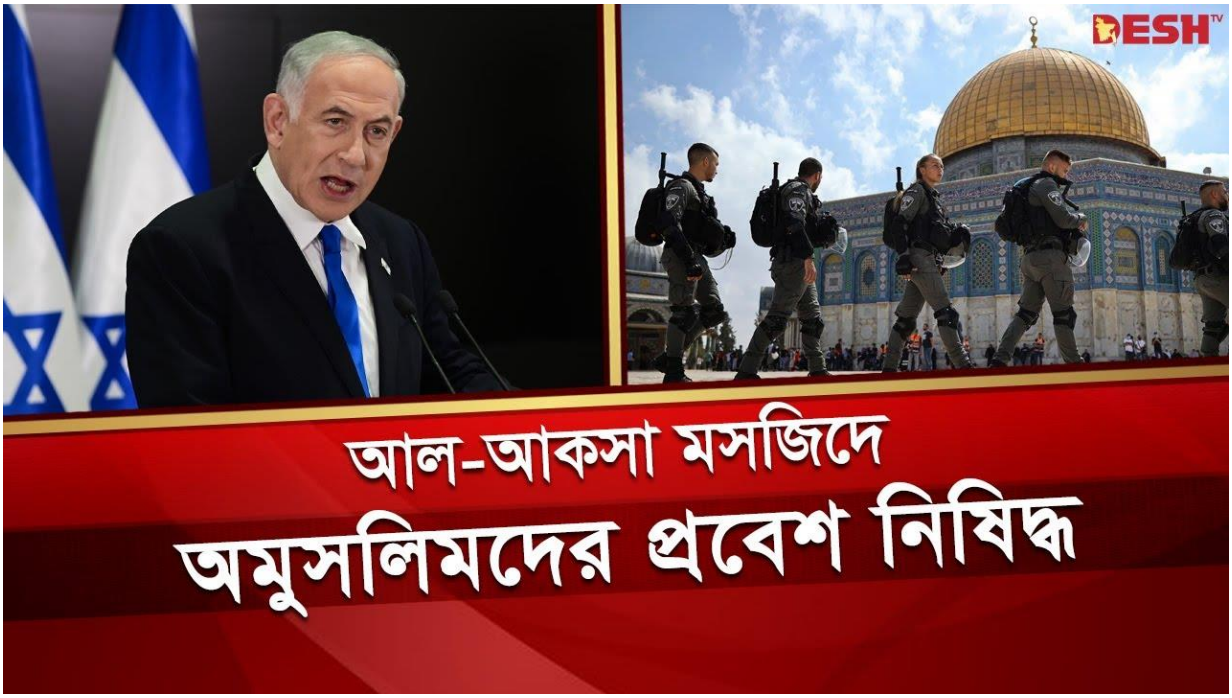

Photo 5.4: Thumbnail on package on Victory of Muslims

My Mistakes:

1. Did some mistakes in Scripting as I am a new student of it.

My learning:

1. Learned how to give proper angel of news to reach it more audiences.
2. Learned a bit of cutting while preparing this pkg on panel.

Project 6

Project Name: Preparing Package on Joe Biden decleared to attend 2024 president election.

Project Type: Package (Digital Upload)

Assignment Date: 27April 2023

Project Description: This package was about Joe Biden's declearation of election 2024 and about bitching of former Russia president in against of Joe Biden's decision. Biden will be the first oldest president of America if he become the next president. It will be the record in American history. Now biden is of 80 years and medically capabled to be the next president.

My Responsibility: I was assigned to make a package story about the mentioned issue of Joe Biden's declearation of presidentship and bitching of former Russia president about it. It was an international news and the editor of news addressed the issue to me and gave me relavent footages for the package. Then I had to contact with international desk reporters to ensure that anyone is doing pkg on this issue or not. After it, collecting database from reuters I completed my script writing and voice over for further proceedings.

Research Note:

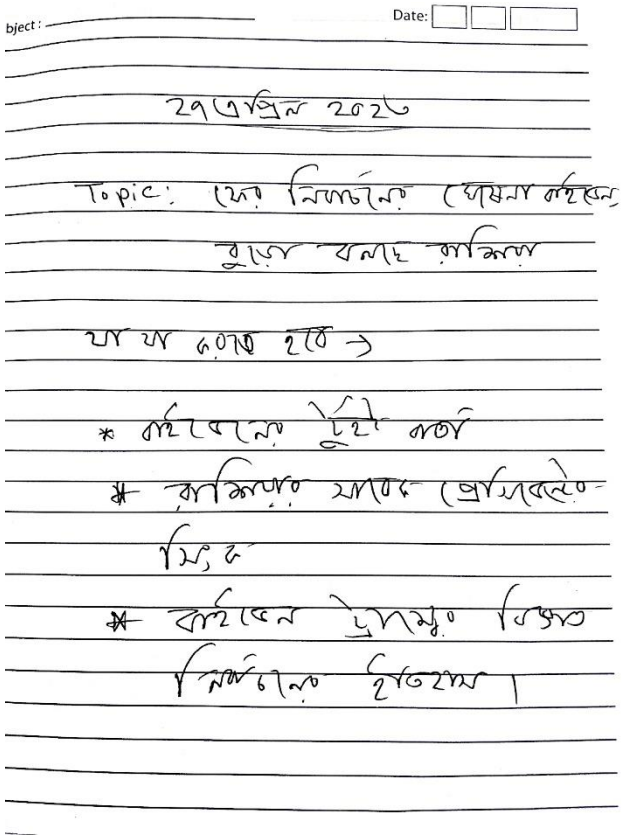

Photo 6.1: Research Note on Package on Joe Biden declearation

My Script Copy:

ফের নির্বাচনের ঘোষণা বাইডেন, বুড়ো বলছে রাশিয়া

যুক্তরাষ্ট্রের ২০২৪ সালের প্রেসিডেন্ট নির্বাচনে লড়াইয়ের ঘোষণা দিয়েছেন দেশটির বর্তমান প্রেসিডেন্ট জো বাইডেন। মঙ্গলবার টুইটারে এ ঘোষণা দেন তিনি। এ নির্বাচনে জয় পেলে সবচেয়ে বেশি বয়সী প্রেসিডেন্ট হিসেবে দ্বিতীয় মেয়াদে দায়িত্ব পালন করবেন বাইডেন। আবারো নির্বাচনে লড়াইয়ে ঘোষণা দেওয়ার পর প্রেসিডেন্ট জো বাইডেনকে একজন স্মৃতিশক্তি কমে যাওয়া বুড়ো ও `মরিয়া দাদা, বলে অভিহিত করেছেন রাশিয়ার সাবেক প্রেসিডেন্ট দিমিত্রি মেদভেদেভ।

আপস..

টুইটার বার্তায় বাইডেন লেখেন, `প্রত্যেক প্রজন্মের একটি সময় আসে যখন তাদের গণতন্ত্রের পক্ষে দাঁড়াতে হয়। তাঁদের মৌলিক স্বাধীনতার পক্ষে দাঁড়াতে হয়। আমি বিশ্বাস করি, আমাদের সময়টা এখন। এ কারণেই আমি আবার যুক্তরাষ্ট্রের প্রেসিডেন্ট নির্বাচনে প্রতিদ্বন্দ্বিতা করছি। আমাদের সঙ্গে যোগ দিন। আসুন কাজটা শেষ করি।,

আপস..

২০২০ সালের নির্বাচনে জয়লাভের পর প্রথম দুই বছর প্রেসিডেন্ট হিসেবে বাইডেনকে বড় কোনো বাধার মুখে পড়তে হয়নি। নিজ দল ডেমোক্রেটিক পার্টি থেকে বাইডেনের বদলে নির্বাচনে প্রার্থী হওয়ার মতো কেউ আপাতত আলোচনায় নেই। তবে কিছুটা সমস্যা হয়ে উঠতে পারে তাঁর বয়স।

আপস..

বাইডেনের বর্তমান বয়স ৮০ বছর। সে হিসাবে দ্বিতীয় মেয়াদ শেষে তাঁর বয়স হবে ৮৬ বছর। গত ফেব্রুয়ারিতে স্বাস্থ্য পরীক্ষায় বাইডেনকে রাষ্ট্রপ্রধানের দায়িত্ব পালনের জন্য `সক্ষম, বলে উল্লেখ করা হয়েছে। তবে তাঁর নিজের ভোটের ঘাঁটি অঞ্চলসহ অনেকে মনে করেন, প্রেসিডেন্টের দায়িত্ব পালনের জন্য তিনি একটু বেশিই বয়স্ক।

পে অফ

News Editor Edited Copy:

ফের নির্বাচনের ঘোষণা বাইডেন, বুড়ো বলছে রাশিয়া

প্যাকেজ

আগামী বছর যুক্তরাষ্ট্রে প্রেসিডেন্ট নির্বাচন অনুষ্ঠিত হবে। ওই নির্বাচনের দাঁড়াতে মঙ্গলবার আনুষ্ঠানিকভাবে নিজের প্রার্থিতা ঘোষণা করেছেন বর্তমান মার্কিন প্রেসিডেন্ট জো বাইডেন। এক টুইট বার্তায় নিজের এই ইচ্ছার কথা জানান ডেমোক্রট দলীয় এই প্রেসিডেন্ট।

আপস

আসন্ন নির্বাচনে জয় পেলে বাইডেনই হবেন দ্বিতীয় মেয়াদে দায়িত্ব পালন করা সবচেয়ে বেশি বয়সী মার্কিন প্রেসিডেন্ট। তবে বাইডেন নির্বাচনে দাঁড়ানোর ঘোষণা দেওয়ার পর, তাকে খোঁচা দিয়ে তীর্যক মন্তব্য ছুড়ে দিয়েছেন পুতিনের ঘনিষ্ঠ রাশিয়ার সাবেক প্রেসিডেন্ট দিমিত্রি মেদভেদেভ। এক টেলিগ্রাম পোস্টে বাইডেনকে একজন বুড়ো ও দাদা বলে বর্ণনা করেছেন।

আপস..

টুইট বার্তায় বাইডেন লেখেন, প্রত্যেক প্রজন্মের একটি সময় আসে যখন তাদের গণতন্ত্রের পক্ষে দাঁড়াতে হয়। তাদের মৌলিক স্বাধীনতার পক্ষে দাঁড়াতে হয়। আমি বিশ্বাস করি, আমাদের সময়টা এখন। এ কারণেই আমি আবার যুক্তরাষ্ট্রের প্রেসিডেন্ট নির্বাচনে প্রতিদ্বন্দ্বিতা করছি। আমাদের সঙ্গে যোগ দিন। আসুন কাজটা শেষ করি।

আপস..

বর্তমানে বাইডেনের বয়স ৮০ বছর। সে হিসাবে দ্বিতীয় মেয়াদ শেষে তার বয়স হবে ৮৬ বছর। গত ফেব্রুয়ারিতে স্বাস্থ্য পরীক্ষায় বাইডেনকে রাষ্ট্রপ্রধানের দায়িত্ব পালনের জন্য সক্ষম বলে উল্লেখ করা হয়েছে। তবে তার ভোটের ঘাঁটি হিসেবে পরিচিতি এলাকার অনেকেই মনে করেন, বাইডেন প্রেসিডেন্টের দায়িত্ব পালনের জন্য একটু বেশিই বয়স্ক।

আপস..

২০২০ সালের নির্বাচনে জয়লাভের পর প্রথম দুই বছর প্রেসিডেন্ট হিসেবে বাইডেনকে বড় কোনো বাধার মুখে পড়তে হয়নি। নিজ দল ডেমোক্রেটিক পার্টি থেকে বাইডেনের জায়গায় নির্বাচনে প্রার্থী হওয়ার মতো আপাতত কারও নাম শোনা যাচ্ছে না। তবে বাইডেন প্রার্থিতা ঘোষণা করলেও তার বয়স কিছুটা সমস্যা হয়ে উঠতে পারে।

আপস..

২০২০ সালের প্রেসিডেন্ট নির্বাচনে রিপাবলিকান প্রার্থী ডোনাল্ড ট্রাম্পকে হাড্ডাহাড্ডি এক লড়াইয়ে পরাজিত করেছিলেন বাইডেন। আগামী বছর অনুষ্ঠেয় নির্বাচনে ট্রাম্প যদি আবারও রিপাবলিকান প্রার্থী হন, তাহলে দুজনকে দ্বিতীয়বারের মতো ভোটযুদ্ধে দেখা যাবে। সেক্ষেত্রে ভোটের ফল কী হবে তা জানতে অপেক্ষা করতে হবে আরও প্রায় দেড় বছর।

পে অফ

Published Copy:

YouTube News Link:https://youtu.be/A6PbZYbnga4

Facebook News Link:https://www.facebook.com/deshtvnews/videos/3602670236676088

Photo 6.2: Youtube Screenshot on Package on Joe Biden declearation

Photo 6.3: Facebook Screenshot on Package on Joe Biden declearation

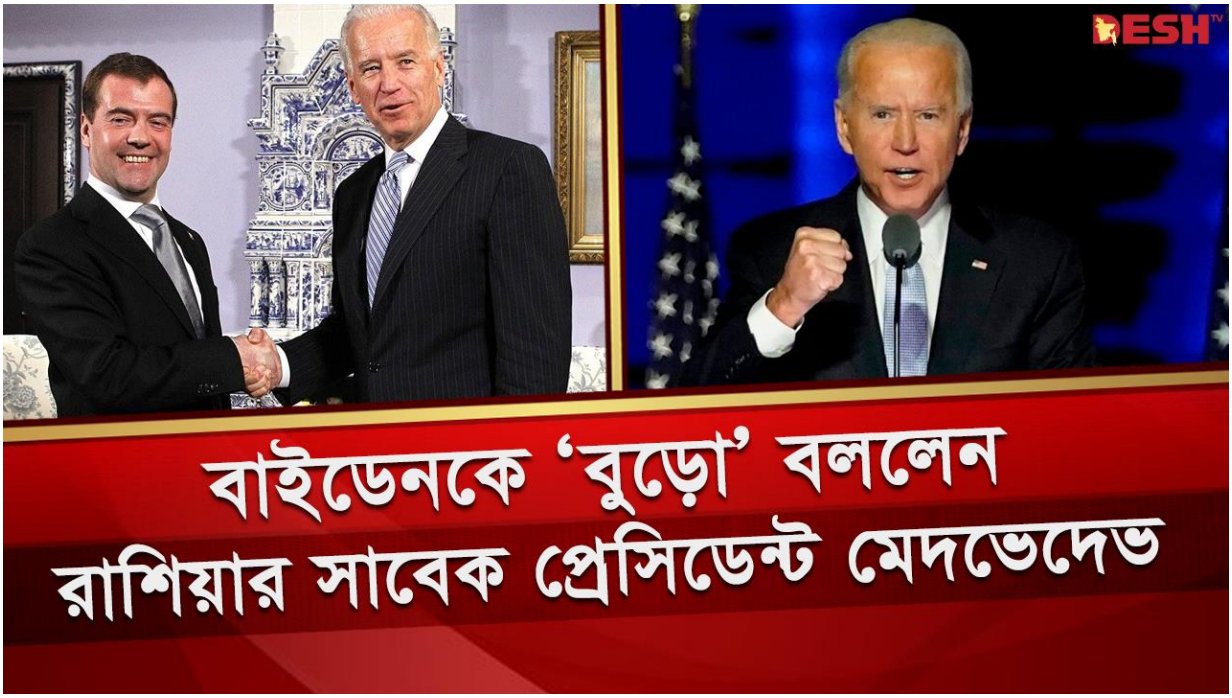

Photo 6.4: Thumbnail on Package on Joe Biden declearation

My Mistakes:

1. Didn’t did any major mistakes during this package making.

My learning:

1. Learned about American’s democary and news angels.
2. Practiced voice over.
3. Practiced script writing.

Project 7

Project Name: Preparing Package on Jacinda Ardern's fellowship in Harvard University

Project Type: Package (Digital Upload)

Assignment Date: 28 April 2023

Project Description: This package was about Jacinda Ardern's fellowship in Harvard University. Jacinda was the prime minister of New Zwaland and it was very sudden she decided to stop her political carrier and decided to study. She got a fellowship in Harvard University for her study.

My Responsibility: I was assigned to make a package story about former prime minister of New Zealand Jacinda Ardern's fellowship in Harvard University. I was surfing the web and found the issue in a online portal's international section and asked for the assignment to our news editor of digital department. He approved my assignment and after collecting the databases I started the editing process with editor.

Research Note:

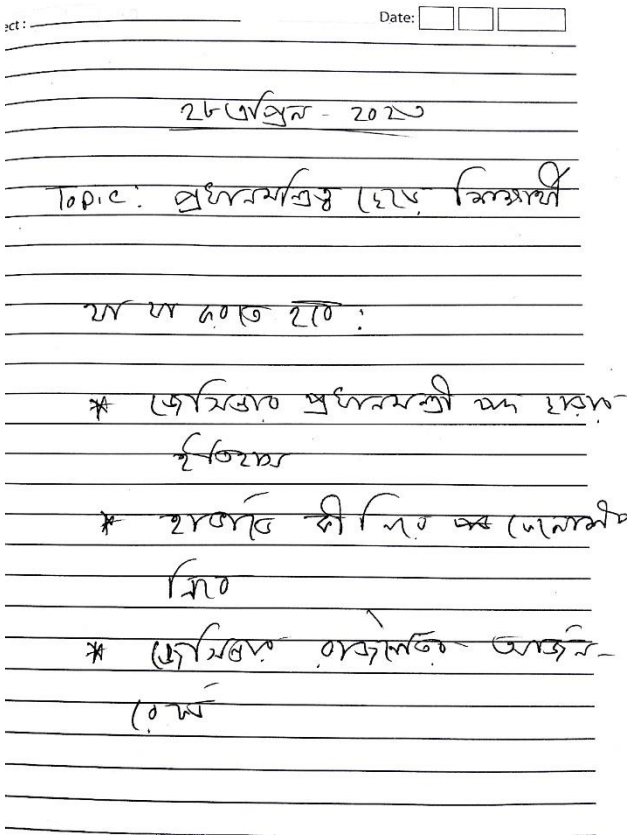

Photo 7.1: Research Note on Package on Jacinda Ardern's fellowship

My Script Copy:

দপুটে প্রধানমন্ত্রী থেকে বিশ্ববিদ্যালয়ে বারান্দায় জেসিন্ডা

চলতি বছরের শুরুতে নিউজিল্যান্ডের প্রধানমন্ত্রীর পদ থেকে পদত্যাগ করেন জেসিন্ডা আরডার্ন। স্বেচ্ছায় নিউজিল্যান্ডের প্রধানমন্ত্রীর পদ ছেড়ে গোটা বিশ্বের নজর কেড়েছিলেন তিনি। পরিবারকে সময় দিতে সক্রিয় রাজনীতি থেকে বিদায় বলেছিলেন জেসিন্ডা। রাজনীতিকে বিদায় বললেও এবার নতুন রুপে দেখা যাবে তাকে। হার্ভার্ড বিশ্ববিদ্যালয়েফেলোশিপের জন্য নিযুক্ত হয়েছেন জেসিন্ডা। একটি সেমিস্টারের জন্য এই বিশ্ববিদ্যালয়ে যোগ দেবেন তিনি। হার্ভার্ড বিশ্ববিদ্যালয়ের পক্ষ থেকে মঙ্গলবার (২৫ এপ্রিল) এ ঘোষণা দেওয়া হয়েছে।

আপস..

হার্ভার্ড ক্যানেডি স্কুলে দ্বৈত ফেলোশিপে নিযুক্ত হয়েছেন জাসিন্ডা। সেখানে `অ্যাঞ্জেলোপোলোস গ্লোবাল পাবলিক লিডারস ফেলো, প্রগ্রামে কাজ করবেন তিনি। হার্ভার্ড কেনেডি স্কুলের ডিন ডগলাস এলমেনডর্ফ বলেছেন, `জাসিন্ডা আরডার্ন বিশ্বকে শক্তিশালী এবং সহানুভূতিশীল রাজনৈতিক নেতৃত্ব দেখিয়েছেন। তিনি তার কাজের মাধ্যমে নিউজিল্যান্ডের বাইরেও সম্মান অর্জন করেছেন। তিনি আমাদের ছাত্রদের জন্য গুরুত্বপূর্ণ অন্তর্দৃষ্টি নিয়ে আসবেন।,

আপস..

এ বিষয়ে নিউজিল্যান্ডের এই সাবেক প্রধানমন্ত্রী বলেন, `সহকর্মী হিসেবে হার্ভার্ড বিশ্ববিদ্যালয়ে যোগদান করতে পেরে অবিশ্বাস্যভাবে ভালো বোধ করছি। এটি কেবল আমাকে অন্যদের সঙ্গে আমার অভিজ্ঞতা ভাগ করার সুযোগই দেবে না, এটি আমাকে শেখার সুযোগ দেবে।,

ইনস্টায় এক পোস্টে তিনি বলেন, `যদিও আমি একটি সেমিস্টারের জন্য চলে যাব। কিন্তু ফেলোশিপ শেষে ফিরে আসব। কারণ সর্বোপরি আমি নিউজিল্যান্ডেরই বাসিন্দা।,

আপস..

নিউজিল্যান্ডের প্রধানমন্ত্রী জেসিন্ডা আরডার্ন বছরের শুরুতে আকস্মিকভাবে পদত্যাগ করেন। কারণ হিসেবে তিনি বলেছিলেন, প্রধানমন্ত্রীর দায়িত্ব পালন করতে গিয়ে তিনি ক্লান্ত হয়ে পড়েছেন। তিনি তার ভবিষ্যতের ব্যাপারে সিদ্ধান্ত নেওয়ার জন্য তিনি সময় নিবেন এবং চিন্তাভাবনা করেবেন।

জেসিন্ডা আরডার্ন ২০১৭ সালে যখন প্রধানমন্ত্রী নির্বাচিত হন, তখন তিনি ছিলেন বিশ্বের সবচেয়ে কম বয়সী নারী সরকার প্রধান। সেসময় তার বয়স ছিল মাত্র ৩৭ বছর।

আর্ডার্ন, বামপন্থীদের জন্য একজন বৈশ্বিক আইকন এবং সারা বিশ্বের নারীদের অনুপ্রেরণা। একজন সহানুভূতিশীল নারী ও দৃঢ় নেতৃত্বের জন্য বিশ্বব্যাপী প্রশংসা কুড়িয়েছেন জেসিন্ডা আরডার্ন। পাঁচ বছরেরও বেশি সময় নিউজিল্যান্ডের প্রধানমন্ত্রী হিসেবে দায়িত্ব পালন করেছেন আরডার্ন।

আগামী ১৪ অক্টোবর নিউজিল্যান্ডে পরবর্তী সাধারণ নির্বাচন অনুষ্ঠিত হবে। পরবর্তী সাধারণ নির্বাচনে লেবার পার্টি আবার জয় পাবে বলে জেসিন্ডা আশা প্রকাশ করেছেন।

পে-অফ

News Editor Edited Copy:

প্রধানমন্ত্রিত্ব ছেড়ে পড়াশোনা করতে হার্ভার্ডে জাসিন্ডা আরডার্ন

চলতি বছরের শুরুতে নিউজিল্যান্ডের প্রধানমন্ত্রীর পদ থেকে সরে দাঁড়ান জেসিন্ডা আরডার্ন। স্বেচ্ছায় নিউজিল্যান্ডের প্রধানমন্ত্রীর পদ ছেড়ে দেওয়ার পর তিনি বিশ্ববাসীর নজরও কেড়েছিলেন। ওইসময় জেসিন্ডা জানিয়েছিলেন, পরিবারকে সময় দিতে সক্রিয় রাজনীতি থেকেও বিদায় নিচ্ছেন তিনি। রাজনীতিকে বিদায় বললেও এবার নতুন রুপে দেখা যাবে নিউজিল্যান্ডের সাবেক এই প্রধানমন্ত্রীকে। বিশ্ববিখ্যাত হার্ভার্ড বিশ্ববিদ্যালয়ে ফেলোশিপ করবেন জেসিন্ডা। সেখানে তিনটি বিষয়ের ওপর গবেষণা করবেন তিনি। হার্ভার্ড বিশ্ববিদ্যালয়ের পক্ষ থেকে মঙ্গলবার (২৫ এপ্রিল) এ ঘোষণা দেওয়া হয়েছে।

আপস..

হার্ভার্ড কেনেডি স্কুলে দ্বৈত ফেলোশিপে চলতি ফল সেমিস্টার যোগ দেবেন জেসিন্ডা। সেখানে অ্যাঞ্জেলো-পোলোস গ্লোবাল পাবলিক লিডারস ফেলো প্রোগ্রামে অংশ নেবেন তিনি। হার্ভার্ড কেনেডি স্কুলের ডিন ডগলাস এলমেনডর্ফ বলেছেন, জেসিন্ডা আরডার্ন বিশ্বকে শক্তিশালী এবং সহানুভূতিশীল রাজনৈতিক নেতৃত্ব দেখিয়েছেন। তিনি তার কাজের মাধ্যমে নিউজিল্যান্ডের বাইরেও সম্মান অর্জন করেছেন। তিনি আমাদের ছাত্রদের জন্য গুরুত্বপূর্ণ অন্তর্দৃষ্টি নিয়ে আসবেন।

আপস..

এ বিষয়ে নিউজিল্যান্ডের সাবেক প্রধানমন্ত্রী জেসিন্ডা বলেন, যৌথ ফেলো হিসেবে হার্ভার্ড বিশ্ববিদ্যালয়ে যোগদানের সুযোগ পেয়ে অবিশ্বাস্যভাবে উচ্ছ্বসিত বোধ করছি। এটি আমাকে কেবল অন্যদের সঙ্গে অভিজ্ঞতা ভাগাভাগি করার সুযোগই দেবে না, পাশাপাশি শেখারও সুযোগ দেবে। ইনস্টাগ্রামে এক পোস্টে তিনি বলেন, যদিও আমি একটি সেমিস্টারের জন্য যাব। কিন্তু ফেলোশিপ শেষে আমি আবারও নিউজিল্যান্ডে ফিরব। কারণ সর্বোপরি আমি নিউজিল্যান্ডেরই বাসিন্দা।

আপস..

গেল জানুয়ারিতে নিউজিল্যান্ডের প্রধানমন্ত্রীর পদ থেকে হঠাৎ পদত্যাগ করেন জেসিন্ডা আরডার্ন। কারণ হিসেবে জেসিন্ডা বলেছিলেন, প্রধানমন্ত্রীর দায়িত্ব পালন করতে গিয়ে তিনি ক্লান্ত হয়ে পড়েছেন। তিনি তার ভবিষ্যতের ব্যাপারে সিদ্ধান্ত নেওয়ার জন্য সময় নেবেন এবং চিন্তাভাবনা করেবেন। জেসিন্ডা আরডার্ন ২০১৭ সালে যখন নিউজিল্যান্ডের প্রধানমন্ত্রী নির্বাচিত হন, তখন তিনিই ছিলেন বিশ্বের সবচেয়ে কম বয়সী নারী সরকার প্রধান। সেসময় তার বয়স ছিল মাত্র ৩৭ বছর।

আপস

জেসিন্ডা বামপন্থীদের জন্য একজন বৈশ্বিক আইকন এবং সারা বিশ্বের নারীদের অনুপ্রেরণা। একজন সহানুভূতিশীল নারী ও দৃঢ় নেতৃত্বের জন্য বিশ্বব্যাপী প্রশংসা কুড়িয়েছেন তিনি। পাঁচ বছরেরও বেশি সময় নিউজিল্যান্ডের প্রধানমন্ত্রী হিসেবে দায়িত্ব পালন করেছেন জেসিন্ডা। আগামী ১৪ অক্টোবর নিউজিল্যান্ডে নির্বাচন অনুষ্ঠিত হবে। ওই নির্বাচনে লেবার পার্টি আবার জয় পাবে বলেও জেসিন্ডা আশা প্রকাশ করেছেন।

পে-অফ

Published Copy:

YouTube News Link:https://youtu.be/1dXRmTQpQoA

Facebook News Link:https://www.facebook.com/deshtvnews/videos/1170226423667615

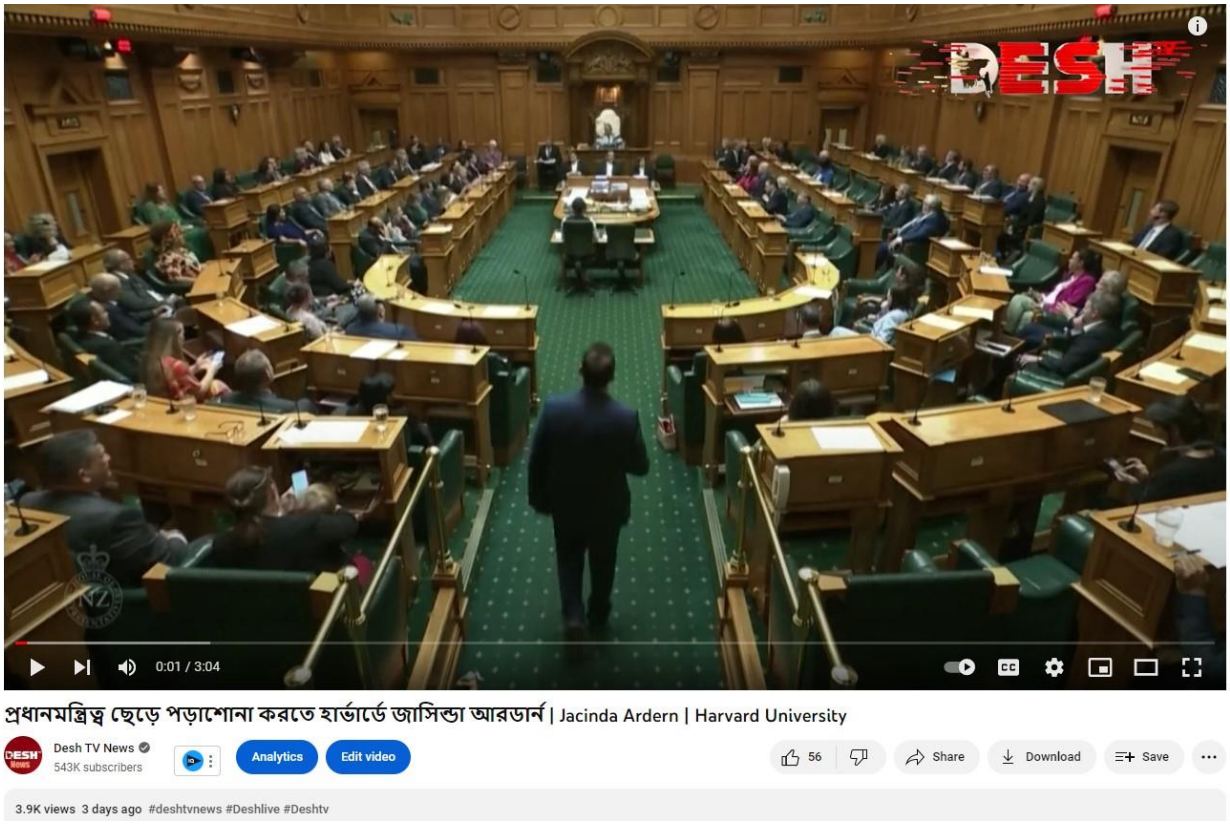

Photo 7.2: Youtube Screenshot on Package on Jacinda Ardern's fellowship

Photo 7.3: Facebook Screenshot on Package on Jacinda Ardern's fellowship

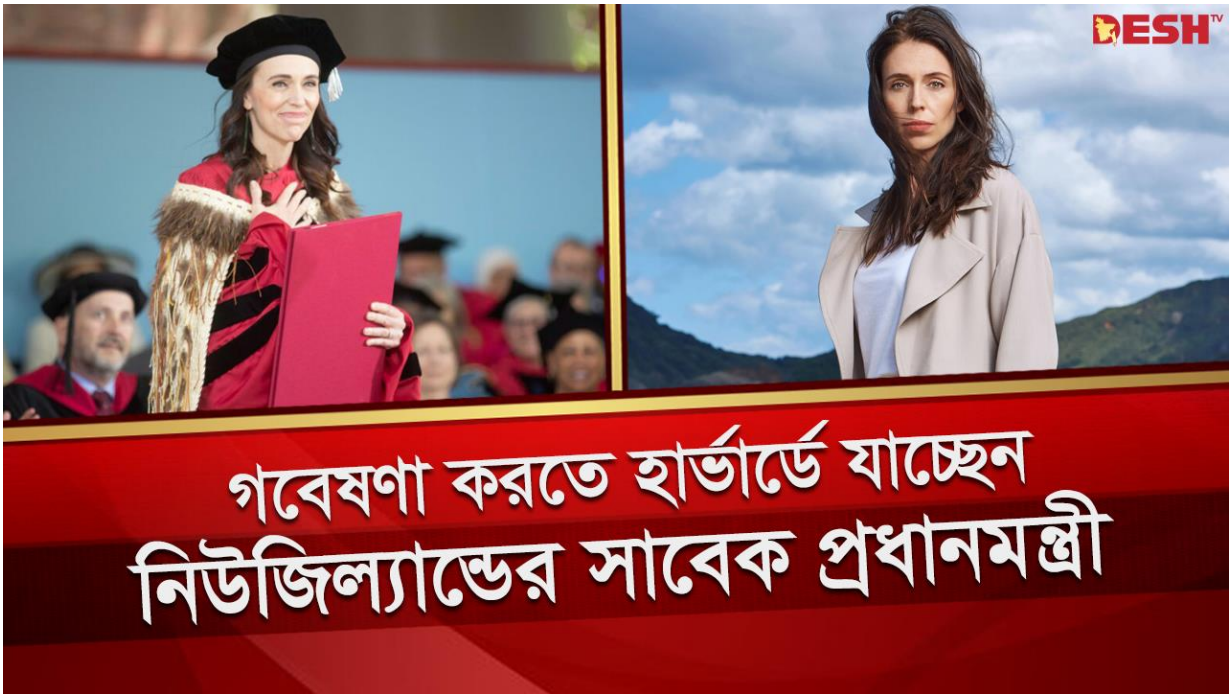

Photo 7.4: Thumbnail on Package on Jacinda Ardern's fellowship

My Mistakes:

1. Didn’t did any big mistakes.

My learning:

1. Practiced news writing skill.
2. Practiced SEO on YouTube upload.
3. Practiced Thumbail designing.

Project 8

Project Name: Preparing Package on US and South Korean ROK-US agreement

Project Type: Package (Digital Upload)

Assignment Date: 29 April 2023

Project Description: This package was about US and Soth Korean ROK-US agreement which was formed on the basis of North Korean missile testing. For future security, South Korea and US jointly take this step.

My Responsibility: This was an international package which was assigned by news editor and titled by "**যুক্তরাষ্ট্র-দক্ষিণ কোরিয়াকে কিমের বোনের হুঁশিয়ারি".** I had to collect footages with searching international affairs on reuters and according to reuters description and detailes, I had to write news script in Bangla. Taking to the punch line in light, gave a catchy thumbnail to attract audience.

Research Note:

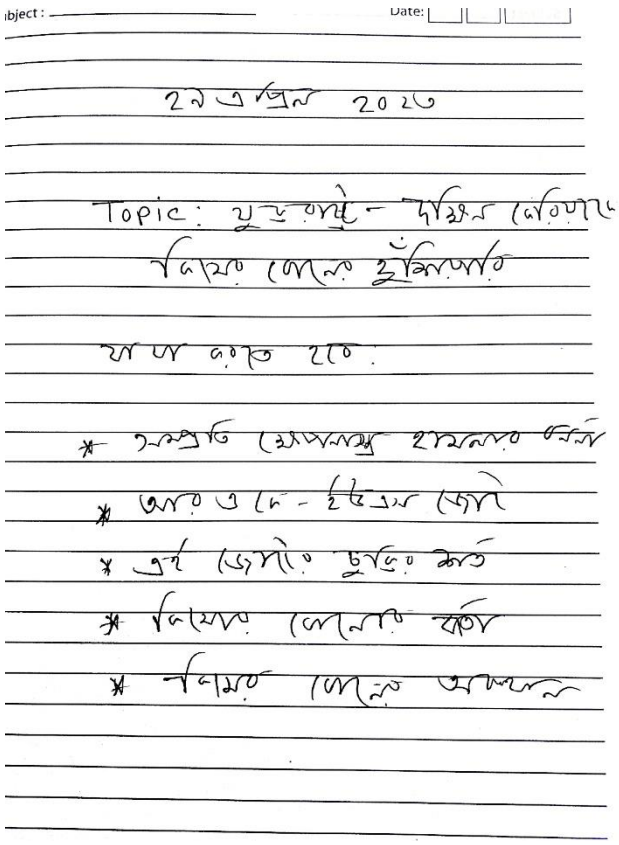

Photo 8.1: Research Note on Package on US and South Korean ROK-US agreement

My Script Copy:

যুক্তরাষ্ট্র-দক্ষিণ কোরিয়াকে কিমের বোনের হুঁশিয়ারি

প্যাকেজ

সম্প্রতি উত্তর কোরিয়ার একের পর এক পরীক্ষামূলক ক্ষেপণাস্ত্র উৎক্ষেপণের ফলে সৃষ্ট নিরাপত্তা সংক্রান্ত চাপ থেকে মুক্তি পেতে যুক্তরাষ্ট্রের সঙ্গে আরওকে-ইউএস নামের নতুন একটি জোট করে দক্ষিণ কোরিয়া।

গত মঙ্গলবার রাষ্ট্রীয় সফরে যুক্তরাষ্ট্রে যান দক্ষিণ কোরিয়ার প্রেসিডেন্ট ইয়ুন সুক ইয়োল।সেখানে যুক্তরাষ্ট্রের প্রেসিডেন্ট জো বাইডেনের সঙ্গে বৈঠক শেষে মার্কিন প্রেসিডেন্টের বাসভবন হোয়াইট হাউসের সাউথ লনে আয়োজিত এক যৌথ সংবাদ সম্মেলনে এই ঘোষনা দিয়েছেন বাইডেন এবং ইয়োল।

উত্তর কোরিয়াকে ঠেকাতে ওই জোট নিয়ে নাখোশ কোরিয়ার সর্বোচ্চ নেতা কিম জং উনের বোন কিম ইয়ো জং। এই জোট ভবিষ্যতে গুরুতর বিপদ ডেকে আনতে পারে বলে তিনি হুঁশিয়ারি দিয়েছেন।

আপস..

চুক্তির শর্ত অনুযায়ী দক্ষিণ কোরিয়ার জলসীমায় পরমাণু অস্ত্র সজ্জিত সাবমেরিন মোতায়েন রাখবে যুক্তরাষ্ট্র এবং উত্তর কোরিয়ার জন্য যদি কোনো পরমাণু অস্ত্র তৈরির প্রকল্প গ্রহণ করে দেশটি, সেক্ষেত্রে দক্ষিণ কোরিয়াকে তাতে যুক্ত করা হবে।বিনিময়ে দক্ষিণ কোরিয়া নিজস্ব উদ্যোগে কোনো পারমাণবিক অস্ত্র তৈরি করবে না বলে প্রতিশ্রুতি দেন ইয়ুন সুক ইয়োল।

আপস..

উত্তর কোরিয়ার সরকারি বার্তাসংস্থা কে.সি.এন.এ.কে কিম ইয়ো জং বলেন, `আত্মরক্ষার অধিকার সবারই আছে। শত্রুরা পারমাণবিক যুদ্ধের জন্য যত প্রস্তুত হবে, কোরিয়া উপদ্বীপের আশেপাশে যত বেশি পরমাণু অস্ত্র মোতায়েন করবে, আমাদের আত্মরক্ষার প্রস্তুতিও তত জোরদার হবে।,

আপস..

কেসিএনএকে কিম ইয়ো জং আরও বলেন, `উত্তরপূর্ব এশিয়া অঞ্চলে শান্তি ও নিরাপত্তা রক্ষার নামে যদি যুক্তরাষ্ট্র ও দক্ষিণ কোরিয়া, পারমাণু অস্ত্র সংক্রান্ত কোনো পদক্ষেপ নেয়, সেক্ষেত্রে বিশ্বের শান্তি ও স্থিতিশীলতায় গুরুতর বিপদ দেখা দেবে।,

আপস..

২৭ এপ্রিল যুক্তরাষ্ট্র-দক্ষিণ কোরিয়া চুক্তি স্বাক্ষরের কয়েক ঘণ্টা পরেই সতর্কবার্তা দিয়েছিল চীনের পররাষ্ট্র মন্ত্রণালয়। মন্ত্রণালয়ের মুখপাত্র মাও নিং বলেন, `ইচ্ছাকৃতভাবে উত্তেজনা উস্কে দেওয়া, সংঘাতের উসকানি বা

হুমকি-ধামকি দেওয়ার পরিবর্তে সবার উচিত' শান্তিপূর্ণ ও গঠনমূলকভাবে কোরিয়া উপদ্বীপের দুই দেশ উত্তর ও দক্ষিণ কোরিয়ার মধ্যকার যাবতীয় সমস্যার সমাধান করা।,

আপস..

চীনের পর এবার হুঁশিয়ারি দিলেন উত্তর কোরিয়ায় ক্ষমতাসীন ওয়ার্কার্স পার্টির কেন্দ্রীয় কমিটির জেষ্ঠ্য সদস্য কিম ইয়ো জং। বর্তমানে উত্তর কোরিয়ার ক্ষমতা কাঠামোতে তার অবস্থান দেশটির শীর্ষ নেতা কিম জং উনের পরেই। বড়ভাই কিম জং উনের ওপরও তার প্রভাব ব্যাপক রয়েছে।

পে-অফ

News Editor Edited Copy:

যুক্তরাষ্ট্র-দক্ষিণ কোরিয়াকে কিমের বোনের হুঁশিয়ারি

প্যাকেজ

সম্প্রতি কিম জং উনের দেশ উত্তর কোরিয়ার একের পর এক পরীক্ষামূলক ক্ষেপণাস্ত্র ভাবিয়ে তুলেছে যুক্তরাষ্ট্র ও তাদের মিত্রদের। কিমের ঘন ঘন ক্ষেপণাস্ত্র উৎক্ষেপণে নিরাপত্তা সংক্রান্ত চাপে এসব দেশ। আর তা থেকে মুক্তি পেতে যুক্তরাষ্ট্রের সঙ্গে আর ও কে - ইউএস নামের নতুন একটি জোট করে দক্ষিণ কোরিয়া।

আপস...

গত মঙ্গলবার রাষ্ট্রীয় সফরে যুক্তরাষ্ট্রে যান দক্ষিণ কোরিয়ার প্রেসিডেন্ট ইয়ুন সুক ইয়োল। সেখানে যুক্তরাষ্ট্রের প্রেসিডেন্ট জো বাইডেনের সঙ্গে বৈঠক শেষে হোয়াইট হাউসে এক যৌথ সংবাদ সম্মেলনে এই ঘোষনা দিয়েছেন বাইডেন এবং ইয়োল।

আপস...

উত্তর কোরিয়াকে ঠেকাতে যুক্তরাষ্ট্র ও দক্ষিণ কোরিয়ার জোট নিয়ে চটেছেন কিম জং উনের বোন কিম ইয়ো জং। দিয়েছেন কঠোর হুঁশিয়ারিও। বলেছেন, এই জোট ভবিষ্যতে গুরুতর বিপদ ডেকে আনতে পারে।

আপস...

চুক্তির শর্ত অনুযায়ী দক্ষিণ কোরিয়ার জলসীমায় পরমাণু অস্ত্র সজ্জিত সাবমেরিন মোতায়েন রাখবে যুক্তরাষ্ট্র। উত্তর কোরিয়ার বিরুদ্ধে যদি কোনো পরমাণু অস্ত্র তৈরির প্রকল্প গ্রহণ করে দেশটি, সেক্ষেত্রে দক্ষিণ কোরিয়াকে তাতে যুক্ত করা হবে। বিনিময়ে দক্ষিণ কোরিয়া নিজস্ব উদ্যোগে কোনো পারমাণবিক অস্ত্র তৈরি করবে না বলেও প্রতিশ্রুতি দিয়েছে যুক্তরাষ্ট্রকে।

আপস...

উত্তর কোরিয়ার সরকারি বার্তাসংস্থা কে.সি.এন.এ.কে কিম ইয়ো জং বলেন, `আত্মরক্ষার অধিকার সবারই আছে। শত্রুরা পারমাণবিক যুদ্ধের জন্য যত প্রস্তুত হবে, কোরিয়া উপদ্বীপের আশেপাশে যত বেশি পরমাণু অস্ত্র মোতায়েন করবে, আমাদের আত্মরক্ষার প্রস্তুতিও তত জোরদার হবে।,

আপস...

বার্তা সংস্থাকে কিম ইয়ো জং আরও বলেন, `উত্তরপূর্ব এশিয়া অঞ্চলে শান্তি ও নিরাপত্তা রক্ষার নামে যদি যুক্তরাষ্ট্র ও দক্ষিণ কোরিয়া, পারমাণু অস্ত্র সংক্রান্ত কোনো পদক্ষেপ নেয়, সেক্ষেত্রে বিশ্বের শান্তি ও স্থিতিশীলতায় গুরুতর বিপদ দেখা দেবে।,

আপস...

২৭ এপ্রিল যুক্তরাষ্ট্র-দক্ষিণ কোরিয়া চুক্তি স্বাক্ষরের কয়েক ঘণ্টা পরেই সতর্কবার্তা দিয়েছিল চীনের পররাষ্ট্র মন্ত্রণালয়। মন্ত্রণালয়ের মুখপাত্র মাও নিং বলেন, `ইচ্ছাকৃতভাবে উত্তেজনা উস্কে দেওয়া, সংঘাতের উসকানি বা হুমকি-ধামকি দেওয়ার পরিবর্তে সবার উচিত' শান্তিপূর্ণ ও গঠনমূলকভাবে কোরিয়া উপদ্বীপের দুই দেশ উত্তর ও দক্ষিণ কোরিয়ার মধ্যকার যাবতীয় সমস্যার সমাধান করা।,

আপস...

চীনের হুঁশিয়ারির পরেই কিম জং উনের বোন কিম ইয়ো জং এই হুঁশিয়ারি দিলেন। বর্তমানে উত্তর কোরিয়ার ক্ষমতা কাঠামোতে তার অবস্থান দেশটির শীর্ষ নেতা কিম জং উনের পরেই। বড়ভাই কিম জং উনের ওপরও ব্যাপক প্রভাব রয়েছে বোন কিম ইয়োর।

পে-অফ

Published Copy:

YouTube News Link:https://youtu.be/NItnErPUIiM

Facebook News Link:https://www.facebook.com/watch/?v=250650600799027

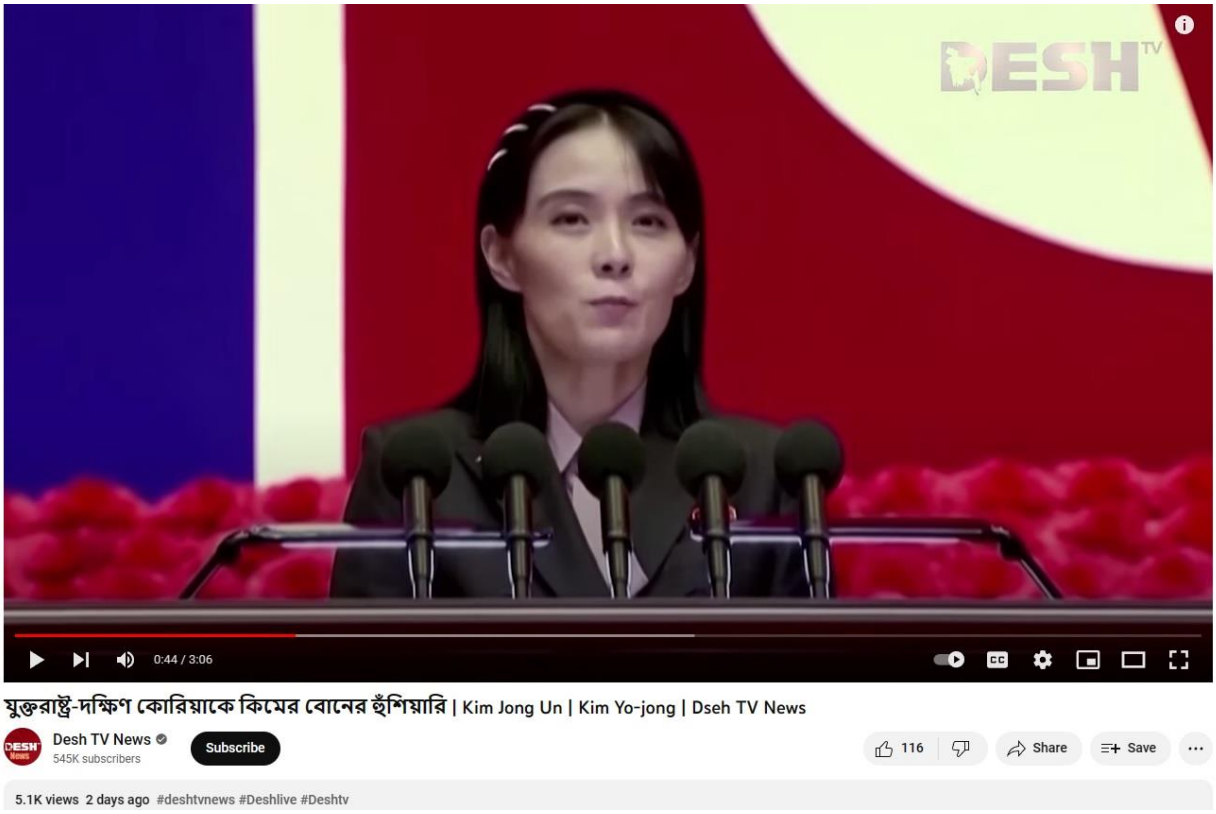

Photo 8.2: Youtube Screenshot on Package on US and South Korean ROK-US agreement

Photo 8.3: Facebook Screenshot on Package on US and South Korean ROK-US agreement

Photo 8.4: Thumbnail on Package on US and South Korean ROK-US agreement

My Mistakes:

1. Didn’t did any big mistakes.

My learning:

1. Practiced video editing.
2. Practiced voice over, SEO, thumbnail designing.

Internship Outcomes

After completing the internship, I have identified both my strengths and areas for improvement, which are as follows:

- I have developed a sense of responsibility and learned how to take ownership of tasks.
- I have built a valuable network of professional contacts.
- I have learned how to develop package story from the beginning to end.
- I have improved my research skills, specifically in the context of digital news.
- My writing skills have also improved during the internship.
- My voice over skill got a new way.
- I have become faster and more accurate in my typing abilities.
- I have learned how to better organize my work and prioritize tasks.
- I now appreciate the importance of time management in achieving my goals.

WORKPLACE LOG

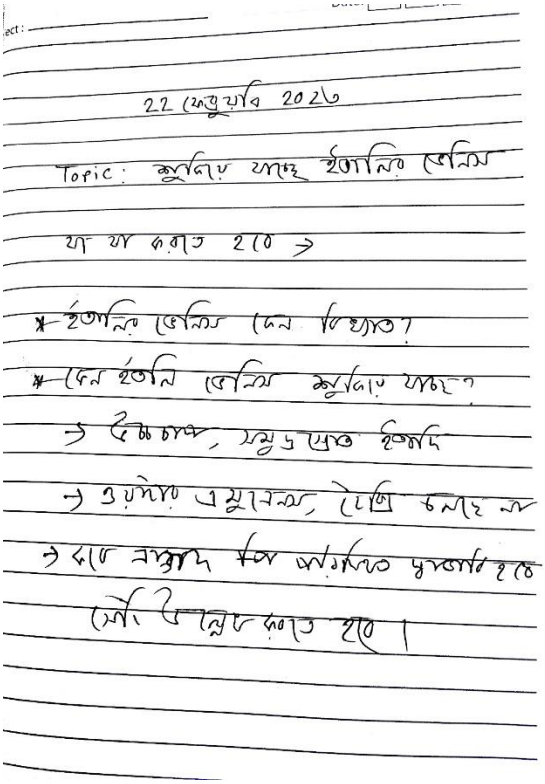

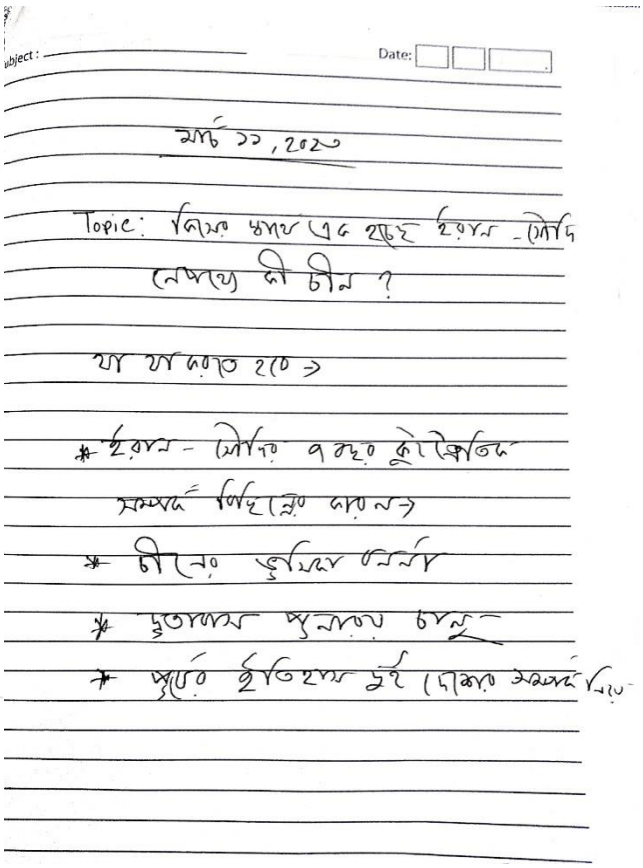

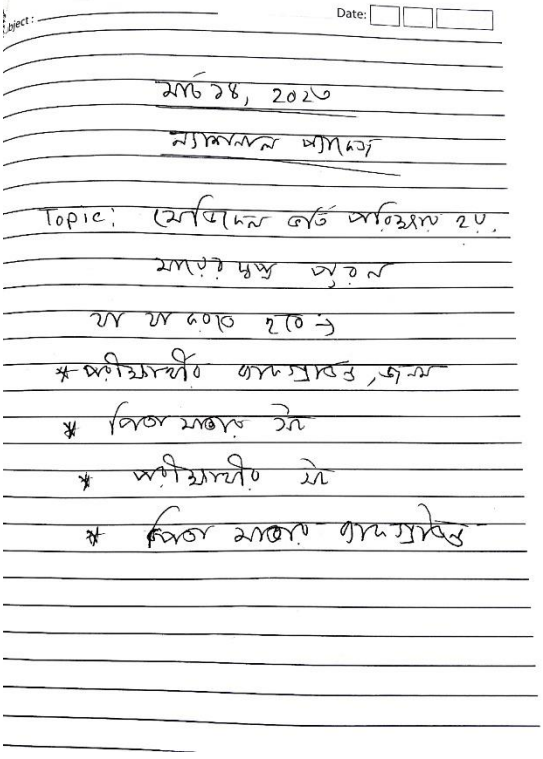

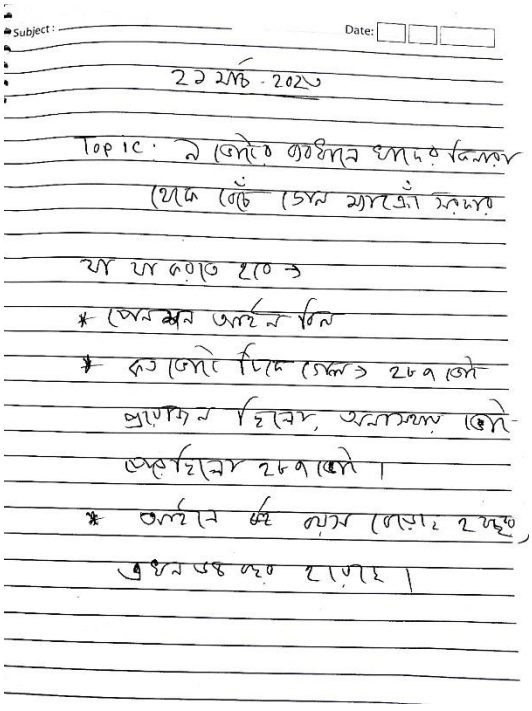

Date:

২৭ সেপ্টেম্বর ২০২৩

Topic: ভারত - আমেরিকা মুসলিম সম্পর্ক

যা যা শিখতে হবে →

* ইসরায়েল-ফিলিস্তিন ইস্যুতে
* আন্তর্জাতিক সংগঠন
* কোন দেশের মুসলমানদের
* দেশ

Date:

২৯ সেপ্টেম্বর ২০২৩

Topic: মেয়র নির্বাচনে ঘোষণা দেওয়া

যা যা শিখতে হবে →

* প্রার্থীদের নাম
* কার্যালয় থেকে প্রার্থীদের
* কার্যালয় থেকে
নির্বাচনে ইতিহাস।

Date:

২৮ সেপ্টেম্বর ২০২৩

Topic: প্রধানমন্ত্রী মেয়ে নির্বাচনী

যা যা শিখতে হবে:

* মেয়েদের প্রধানমন্ত্রী
ইতিহাস
* মেয়েদের রাজনীতি
নিয়ে
* মেয়েদের রাজনীতি

Date:

২৯ সেপ্টেম্বর ২০২৩

Topic: মুক্তিযুদ্ধ - দক্ষিণ

যা যা শিখতে হবে:

* নির্বাচন নিয়ে
* নির্বাচন নিয়ে
* মেয়ে নির্বাচনে
* মেয়ে নির্বাচনে

MSJ043

SELF-ASSESSMENT FORM

The purpose of this survey is to obtain students input on how they think they have performed.

Name of Intern: ___Md. Hasanur Rahman Shaun_____

University ID: ____182012016_____

Name of the Institute/Organization:	Desh Television		
Corporate Office Address:	Shahid Sangbadik Selina Parvin Rd, Dhaka		
Email:	web@desh.tv	Web:	

1. During a typical week, approximately how many hours did you dedicate to your internship?

40

2. Was your internship paid? If yes, how much?

Yes, 10,000 BDT

3. Was your site supervisor available to meet when needed? Tick any one of the following.

☐Not at all ☐Slightly ☐Moderately ☐Quite a bit ☑A great deal

4. Next, we would like to know how you were affected by your internship. Using the scale below, please indicate the degree to which participation in your internship experience increased or strengthened your abilities, attitudes, awareness or understanding in each of the areas identified:

1=Not at all 2=Slightly 3=Moderately 4=Quite a bit 5=A great deal

NO	CRITERIA (Personal)	RATING
1	I have a sense of satisfaction in doing something worthwhile.	5
2	I believe in my ability to make a difference.	5
3	I am open to new experiences.	5
4	I have gained the capacity to be more productive.	5
5	I can recognize my personal strengths.	5
6	I can recognize my personal weaknesses.	5
7	I have a sense of personal achievement.	5
8	I have the ability to persevere in difficult tasks	5
NO	CRITERIA (Social/Interpersonal Impact)	
9	I demonstrate concern for the welfare of others	5
10	I can be understanding and appreciative of people with diverse backgrounds	5

11	I have the ability to work cooperatively with others	5
12	I have the ability to communicate effectively	5
13	I have increased my ability to be a leader	4
14	I feel more connected to my community	4
NO	CRITERIA (Academic learning impact)	
15	I have acquired knowledge from the job duties I performed	5
16	I have broadened my critical thinking skills (reasoning, problem solving)	5
17	I have learnt the ability to work independently	5
18	I feel my classroom learning was enriched	5
19	I have the ability to connect academic subject matter to the real world.	5
NO	CRITERIA (EMPLOYMENT/JOB SPECIFIC IMPACT)	
20	I developed specialised technical skills for a specific job function	5
21	I broadened my future employment possibilities	5
22	I received an opportunity to explore a specific career	5
23	I developed realistic ideas about the work world	5
24	I narrowed my future possible career choices.	4
25	**What is your average score from this test?**	4.88

5. General Comments

I have learnt more from DeshTelevsion which will help me in future goals. Gratitute to ULAB and Desh TV.

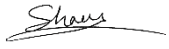

Signature of Intern

Professional Competencies

The internship has helped me develop and enhance various professional competencies, which include:

- Enhanced writing skills.
- Improved communication skills.
- Strengthened thinking abilities.
- Learned to work effectively under pressure.
- Increased confidence levels.
- Gained insight into news house organizational behavior.
- Learned how to work collaboratively in a team.
- Developed problem-solving skills.

Some Pictures:

Photo 1: Editing PKG in Panel

Photo 2: Desh TV Digital Panel 01

Photo 3: Collecting and Researching for PKG

Photo 4: With Desh TV New Logo

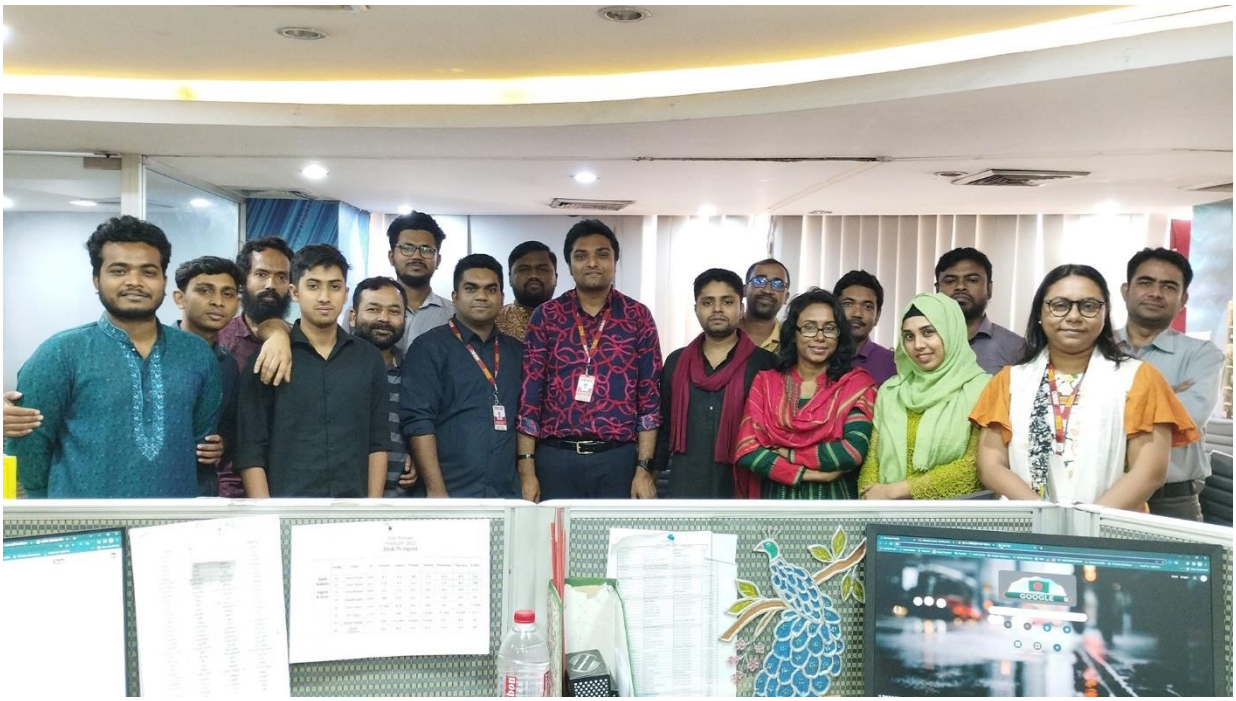

Photo 5: Team Desh Digital

Concluding Remarks

Working as a digital content executive was an incredible experience that has boosted my confidence and honed my skills. Desk reporting is now one of my top strengths, and I feel better equipped to handle the challenges of journalism.

Journalism has always been a demanding profession, and I face new challenges every day while working in a news organization. My internship was not just a three-month work experience; it marked the beginning of a new chapter in my life. I am grateful to my university, teachers, colleagues, friends, and family for their support in helping me tackle the new challenges ahead.

Thank you for this valuable opportunity.